EL DIARIO PALENTINO

MIERCOLES 4 JUNIO 1986

(Depósito legal: P-2-1958)
Razón Social: «El Diario Palentino - El Día de Palencia, S. L.». Mayor 67

(Franqueo Concertado)

EL DIA DE PALENCIA

Director: JOSE MARIA RUIZ DE GOPEGUI Y SANTOYO

Teléfonos: Dirección y Redacción: 744822. Anuncios y Suscripciones: 74 04 17. Mayor, 67

Apartado de Correos, 17

N.º REFUNDIDO 13.965
Fundado en 1882 y 1890

50 PESETAS

Un comando de ETA, detenido en Vizcaya

Bilbao, 4. (Efe). — Nueve personas han sido detenidas en la pasada noche en Vizcaya como presuntos integrantes de un "comando legal armado" de ETA (M) y de otro de apoyo, informó hoy la Jefatura Superior de Policía de Bilbao.

Al "comando legal" se le incautaron, según la nota policial cinco pistolas dos de ellas marca "Brownig", modelo "Firebrid" y las tres restantes marca "Star" modelo "30 PK", todas ellas de calibre 9 mm. parabellum.

Estas últimas forman parte de las armas robadas a fuerzas de la Policía Autonómica Vasca en la Diputación de Guipúzcoa el 28 de febrero de 1983.

Campaña electoral

PAMPLONA.—Manuel Fraga, que ayer desarrolló su campaña electoral en Navarra, depositó unas monedas en la mano de un pobre cuando se dirigía a visitar al presidente del Parlamento de Navarra, Balbino Bados. — (Telefoto EFE)

Júbilo en PORTUGAL y fiesta de los mexicanos con graves incidentes

POR SUS TRIUNFOS SOBRE INGLATERRA y BELGICA

• (Páginas 19, 20, 21 y 25)

Condecoración al ex-ministro Oliart

MADRID.—El ministro de Defensa, Narcís Serra, impuso ayer, en la sede de su departamento, la Gran Cruz del Mérito Militar al ex-ministro de este departamento, Alberto Oliart. (Foto EFE)

INUNDACIONES EN TEXAS

Dramática situación

SAN ANTONIO (Texas).—Un hombre espera socorro mientras la crecida de las aguas del río Olmos Creek va cubriendo su coche. Cuando los bomberos llegaron para rescatarle, el vehículo se hundía irremisiblemente y por unos centímetros no pudieron asir la carrocería para salvarle. Las tormentas que azotaron San Antonio el lunes por la tarde, arrojaron lluvias torrenciales que provocaron las inundaciones. — (Telefoto EFE-AP)

M.C.D.2022

Dietario

JUEVES 5 DE JUNIO DE 1986

SANTORAL. — Ss. Bonifacio, obispo y mr.; Doroteo, pb.; Sancho, Florencio, Julián, Ciriaco, Marcelino y Nicanor, Faustino, Apolonio, Marciano, Zenaida, Ciria, Valeria, Marcia, Claudio, Adalaro y Lupercio, mrs.; Eutiquio, ob.; Félix, monje.

—O—

Sale el Sol a las 6,45 h. y se pone a las 21,41 h. — La Luna sale a las 5,13 h. y se pone a las 20,3 h. — Luna nueva el día 7 en Géminis.

—O—

REFRAN. — «El agua por estas fechas, estropea las cosechas».

—O—

EFEMERIDES

1625: Rendición de la ciudad de Breda (Países Bajos) acto que fue inmortalizado por Velázquez en el cuadro de «Las Lanzas».

1723: Nace el economista escocés Adam Smith, autor de una teoría en la que el trabajo es considerado fuente de riqueza y el valor de las cosas se basa en la ley de la oferta y la demanda.

1862: Tratado de Saigón que puso fin a la acción militar franco - española en Indochina. España no obtuvo beneficios territoriales.

1863: Francia, Inglaterra y Rusia firman en Londres el protocolo que les acredita como potencias protectoras de Grecia. En virtud de este protocolo comienza a reinar en el país la casa Sleavig - Holstein.

1870: Incendio en Estambúl, en el que resultan abrasadas 1.200 personas y 60.000 quedan sin hogar.

1883: Inauguración del «Orient - Express», primer ferrocarril en el que fueron utilizados coches - cama.

1898: Nacimiento de Federico García Lorca en Fuente Vaqueros (Granada).

1899: Los restos mortales de Goya son trasladados de Burdeos a Madrid.

1900: Se celebra en París una corrida de toros, con motivo de la Exposición Universal; al hacer el paseíllo los toreros, un espectador disparó contra ellos, hiriendo al «Charro de Zaragoza»

1916: La Cámara francesa acuerda que se adelanten los relojes una hora, como medida de ahorro de energía.

1926: El Estado español adquiere en un millón doscientas mil pesetas los documentos que forman el llamado Archivo de Colón.

1937: Primer ensayo de comunicación regular aérea entre el Viejo y el Nuevo Continente por el Atlántico Norte (entre Foynes - Irlanda y Terranova-Canadá), por medio de hidroaviones.

1945: Entra en vigor la rendición incondicional de Alemania. Se transfiere todo el poder a los gobiernos de las cuatro grandes potencias.

1967: Comienzo de la guerra llamada de los «Seis días» entre árabes y judíos, en la que Israel derrotó a Egipto, Siria y Jordania.

1982: La bandera de España ondea por primera vez en la OTAN.

1983: El dramaturgo José López Rubio ocupa el sillón de la Real Academia Española.

1985: El escritor soviético en el exilio Alexander Solzenitsin y su esposa Natalia, solicitan la ciudadanía norteamericana.

EL TIEMPO EN LA PROVINCIA DE PALENCIA

ESTABLE

La situación meteorológica en la provincia de Palencia se mantendrá estable durante las próximas horas, ya que permanece bajo el radio de acción de ese potente anticiclón centrado sobre las islas Azores.

La circulación en superficie seguirá en general débil y de componente Este. Las temperaturas no sufrirán cambios notables.

DATOS DE LA CAPITAL

Datos del tiempo en Palencia capital, que el Observatorio Provincial nos facilita.

BAROMETRO:

A las 18 horas del martes: 703,2.
A las 8 horas del miércoles: 703,0.

TEMPERATURAS:

Máxima del martes: 22,8 grados.
Mínima del miércoles: 9,6.

VIENTO:

A las 18 horas del martes: NE.
A las 8 horas del miércoles: NE.
Humedad relativa media del aire: 60 por ciento.

caja de ahorros y m.p. de salamanca
...Caja regional

Cartelera

CINE DONSANTIAGO

DIA DEL ESPECTADOR
Localidad, a 100 pesetas.
«ASALTO AL BANCO DE MONTREAL»
La última película de Jean Paul Belmondo.

CINE Rey Don Sancho

CERRADO POR VACACIONES

CINE ORTEGA
5, 8 y 10,45. Tolerada.
«TE PILLE»
DIA DEL ESPECTADOR
100 pesetas.

CINE AVENIDA
5, 8 y 10,45. Tolerada.
«FUERZA 7»
DIA DEL ESPECTADOR
100 pesetas

ONCE CUPON PRO CIEGOS

En el sorteo celebrado el día 3, han resultado premiados los siguientes números

Con 100.000 pesetas

4712

Con 5.000 ptas. los números terminados en:

712

Con 500 ptas. los números terminados en:

12

Con 50 ptas. los números terminados en:

2

Aproximaciones de 1.250 pesetas a los números:

4711 y 4713

FARMACIAS DE GUARDIA

Miércoles, 4: D. Rafael Becerril Lerones (Colón, 10) y doña Natividad Rubio Fernández (Plaza San Pablo, 4).

Jueves, 5: D. José María Fernández Nieto (Mayor 40) y doña María del Carmen Gutiérrez Martín (María de Molina, 12).

SERVICIO NOCTURNO

Don José María Fernández Nieto (Mayor, 40). Tfno. 742470. Diariamente desde las 10'30 h. de la noche.

Programas de TVE

DIA 4

PRIMERA CADENA

17,30: LETRA PEQUEÑA "El rito de la compra"
17,55: ¡HOLA CHICOS!
18,05: BARRIO SESAMO
18,30: LOS OSOS AMOROSOS
19,00: TOCATA
19,55: CAMPEONATO MUNDIAL DE FUTBOL "MEXICO 86" Desde el "Estadio Corregidora" de Querétaro, transmisión en directo del encuentro entre las selecciones de: ALEMANIA FEDERAL-URUGUAY.
22,00: TELEDIARIO-2 PUNTO Y APARTE
22,45: CAMPAÑA ELECTORAL
23,00: SESION DE NOCHE "Juegos de amor a la francesa". Intérpretes: Jane Fonda María Dubois, Anna Karina, Catherine Spaak Jean Claude Brialy, Maurice Ronet, Claude Giraud, Jean Sorel, Bernard Noël
01,00: RESUMEN INFORMATIVO
01,05: DESPEDIDA Y CIERRE

U. H. F.

19,30: MANOS ARTESANAS "Restauración de muebles": Se dan soluciones a la carcoma y se realiza una restauración clásica de un bargueño.
19,45: MIRAR UN CUADRO "Vistas del jardín de la villa Medicis", Velázquez. Presentador :Pedro Lain Entralgo. La clave de este cuadro puede cifrarse en tres palabras: belleza, melancolía y serenidad.
20,10: CON LAS MANOS EN LA MASA "Rollos de carne".
20,40: PLUMIER El programa estará dedicado a la conmemoración del DIA MUNDIAL DEL MEDIO AMBIENTE.
21,10: FIN DE SIGLO
22,30: TIEMPOS MODERNOS
23,25: ENREDO "Episodio n.º 51" (Ultimo).
23,50: FUTBOL "Campeonato del Mundo". ESCOCIA - DINAMARCA.
01,45: DESPEDIDA Y CIERRE

DIA 5

PRIMERA CADENA

7,15: CARTA DE AJUSTE
7,29: APERTURA Y PRESENTACION
7,30: BUENOS DIAS
9,05: PUESTA A PUNTO
9,25: LA CESTA DE LA COMPRA
9,40: LOS RICOS TAMBIEN LLORAN "Episodio n.º 104". Luis Alberto sigue confesando su amor a Mariana y le pide que no se case con Leonardo, porque entonces no será posible un arreglo entre ellos.
10,05: FIN DE SIGLO (Repetición).
11,30: DINASTIA "Episodio n.º 103".
12,25: AVANCE TELEDIARIO
12,30: TELETEXTO PROGRAMACION CENTROS PERIFERICOS
14,55: CONEXION CON LA PROGRAMACION NACIONAL
15,00: TELEDIARIO-1
15,30: CAMPAÑA ELECTORAL
15,45: FALCON CREST "La prueba del ácido". Lance tiene que enfrentarse con la primera vista de su causa, mientras que Maggie trata de localizar a su madre que ha desaparecido súbitamente y la tiene esto muy preocupada. Chase descubre las extrañas relaciones que su madre mantenía con la Compañía, mientras investiga el mundo subterráneo de intereses que hay debajo de Falcon Crest.
16,40: MEXICO 86 Información sobre el desarrollo del Campeonato Mundial de Fútbol "México 86".
17,25: AVANCE TELEDIARIO
17,30: EL ARTE DE VIVIR "Diego Ribera" (II).
17,55: ¡HOLA CHICOS!
18,05: BARRIO SESAMO
18,30: EL KIOSKO
19,00: ELEGIR UNA PROFESION "Mecánico especialista".
19,30: MASH "El camino de baldosas amarillas".
19,55: CAMPEONATO MUNDIAL DE FUTBOL "MEXICO 86" Desde el "Estadio Cuauhtemoc" de México, transmisión en directo del encuentro entre las selecciones de ITALIA y ARGENTINA.
22,00: TELEDIARIO-2 PUNTO Y APARTE
22,45: CAMPAÑA ELECTORAL
23,00: JUEVES A JUEVES (Repetición: Viernes 6, a las 10,00). Presentación: Mercedes Milá. Entrevistas a populares y tiras humorísticas de Peridis.
00,30: RESUMEN INFORMATIVO
00,35: DESPEDIDA Y CIERRE

U. H. F.

18,45: CARTA DE AJUSTE
18,59: APERTURA Y PRESENTACION
19,00: AGENDA INFORMATIVA
19,15: CURSO DE FRANCES Repetición lección 16.
19,30: MANOS ARTESANAS "Restauración de muebles". Muestra la limpieza de una tabla.
19,45: MIRAR UN CUADRO "San Eloy en su taller de orfebre", de Taddeo Gaddi. Comenta el cuadro el escultor A. Gabino.
20,10: A-UAN-BA-BULUBA-BALAM-BAMBU
22,15: FILA 7
22,15: CINE CLUB Ciclo: MARLENE DIETRICH "La Venus Rubia". 1932. (86').
23,50: FUTBOL. CAMPEONATO DEL MUNDO U.R.S.S. - FRANCIA
01,45: DESPEDIDA Y CIERRE

M.C.D.2022

CAMBIANTES

Está claro que cada uno puede hacer de su capa política un sayo sandunguero. A estas alturas de ejercicios y equilibrios cráticos y críticos te encuentras con las más inopinadas filias y las más inesperadas fobias. Lo cual es admisible, porque el hombre nunca termina de aprender y, en cualquier rosario de aurora, puede encontrar el color del amanecer que más le guste.

O sea, que a medida que ciertas gentes se van definiendo, no hay manera de conocerlas. Uno se había creído que mengano tenía un corazón de nardos y jazmines, pero resulta, una buena tarde, que en su pecho cultiva amapolas y matacandiles. Vas y dices que fulanito lleva en la mano la cuerda de montañero, que tú lo conces desde que hacía pinitos en el portal vecino, y luego resulta que lo que lleva es una cuerda de espeleólogo, justamente lo contrario o así.

Estos saltos de mata, conejiles y democráticos, y por tanto absolutamente legales, aunque inequívocamente montaraces, despistan un tanto a la ciudadanía espectadora. Por ello, no es extraño que estos días la gente suelte lenguas sobre los encartelados, osease los candidatos. Que si unos estaban ya suficientemente definidos y justificados, otros no tanto. Y en esas lides distinguidoras e identificadoras andamos estos días de efervescencia electoral.

Hay niños que, nacidos rubios como el oro, luego terminan con una cabellera de azabache, negritud de familia por parte de abuelo. Y hasta infantes de ojos azules, que espantaban las nubes, según la cantinela escolar del barrio, presumieron luego de ojazos verdes, del mismísimo color de la hierbabuena, tal como los tuvo la tía de Algeciras. Deben ser secretos, misterios de la genética, un matiz incontrolado de la evolución de las especies o la fuerza del sino a base de papillas en bote y jamón apelmazado y en conserva.

Esas transformaciones físicas las damos por normales. De tanto como cambió el tío, al que en el pueblo le llamaban el Rubio y de maduro tenía tres mechones como la pez. De tanto como cambió aquel sobrino que iba para guaperas enamorado y en la edad de merecer se dudó si era de su padre o del mismísimo Picio.

Pero, jolines, las transformaciones ideológicas, a patria salvada por las buenas, ya no nos parecen tan normales. Porque la naturaleza y el galimatías hormonal te pueden hacer una faena afeante, pero el rodamiento de las ideas no lo maneja nadie más que el que está dentro, que es uno mismo y servidor, para lo que ustedes manden.

Entonces, a ver, que baje alguien y nos explique cómo el muchacho que tenía una flor en el labio y un tic de sacristán amanerado, se nos presenta ahora con un rictus de chulapo callejero y un andar de magistrado importante y receloso. A ver, que nos aclaren cómo aquel jovenzuelo, que iba para golondrina de vuelo alto y casa de barro, de pronto se ha calzado unas patas cigüeñas y se ha ido a vivir al quinto pino, con mosaico y terciopelo.

A mí me parece que, en algunos casos, más que de cambios ideológicos y de actitudes de quita y pon, lo que ha ocurrido es que faltaba gente para hacer partida; y se ha sentado a la mesa el contertulio, que se aburría un mucho estando todo el rato asomado a la ventana. Le han dicho cuatro lecciones elementales, han dado cartas y a jugar.

Si luego la baraja no tiene reyes ni ases, que les quiten lo jugado. Pero a nosotros nos han hecho pasar un mal rato, porque hay que ver lo que nos ha costado reconocerlos, tan dados ellos a los movimientos de las estrellas y que ahora resulte que lo que de verdad les gusta es hacer números con la reforma agraria y las aspiraciones del pensionado.

Gonzalo
ORTEGA ARAGON

RETABLILLO

TRASNOCHADORES

Siempre aseguró el refranero que «a quien madruga Dios le ayuda», pero en lo tocante a la campaña electoral ocurre lo contrario: los que «se llevan el gato al agua» son precisamente los trasnochadores. Y cuanto más lo sean, mejor.

Ocurre que, sosegada ya la calle, salen los «comandos cartelistas». Avanzan, como los segadores, de parcela en parcela. Acaban con un tapial y se van al siguiente, hasta cumplir todo el periplo callejero. Luego se retiran.

Pero resulta que detrás de los primeros llegan otros, que cumplen su tarea con el mismo entusiasmo. No tienen en cuenta los espacios copados por los que les precedieron y hacen desaparecer los carteles de éstos con los suyos propios.

Viene seguidamente otra oleada de cartelistas y una más. Todos observan el mismo comportamiento. Total, que a la mañana siguiente solamente son visibles los pasquines y propaganda de los más trasnochadores.

Difícilmente se hallará táctica más irracional y dispilfarradora. Y todo por falta de sentido de la moderación, del respeto a los demás y de la convivencia. Y el caso es que nadie puede echar en cara nada a los otros. Se conoce que los partidos políticos nadan en la abundancia.

SIN SOLUCION

Queremos enlazar el comentario anterior con la misiva del alcalde a los responsables de los partidos para, en buena conciencia cívica, respeten la estética urbana. Porque resulta que todos nos van a salvar y a solucionar nuestros problemas, aunque para empezar lo único que hacen es dejarnos la ciudad impresentable.

¿Harán caso al señor alcalde? Vamos a prescindir de circunloquios y responder desde ahora mismo que no ¡Hasta ahí podían llegar!...

Somos pesimistas y pensamos que la situación no tiene remedio. Quizás pudiera existir, si previamente al envío de su carta el señor alcalde hubiera ordenado limpiar de carteles esos lugares «prohibidos», dejando al mismo tiempo constancia en ellos de hallarse vedados a la colocación de carteles, con advertencia de responsabilidades para los infractores. Y luego, claro está, exigirlas con todas las consecuencias. Lo demás se parece mucho a los llamados «palos de ciego»...

UNA QUEJA «CIVILIZADA»

Es la que nos hace llegar un lector, firmada, sellada y rubricada. Y no va contra nosotros, sino contra Diputación Provincial. En síntesis la refleja en seis puntos concretos, que nosotros resumimos aún mas por razones de espacio.

Diputación ha adquirido un tractor importado. Se le había ofertado otro de similares características, fabricado en Castilla León y casi un cincuenta por ciento más barato. La marca del segundo es la que más ventas alcanzó en Europa en 1984, situándose en segundo lugar las conseguidas en España, mientras que del importado únicamente se matricularon un centenar de tractores. También subraya las mayores dificultades de asistencia técnica y de repuestos. A nuestro comunicante le chocan los criterios autonomistas de Diputación y de ellos se queja en su comunicado. No está el mercado local como para ir a hacer compras afuera.

Nosotros añadiríamos que seguramente Diputación tendrá argumentos para obrar como lo ha hecho. Pero nos hacemos eco del escrito de nuestro lector, dado su tono de mesura y la «civilizada» razón de su queja.

VENTANA ABIERTA

BESTEIRO, CASADO y el DUQUE DE FRIAS

Por José Ramón ALONSO

La prensa del mes de mayo nos trajo la noticia de la muerte de don José Fernández de Velasco y Sforza, descendiente de la vieja Casa de Velasco, un día poderosa en Castilla y que al tiempo que Duque de Frías era Conde de Oropesa y de Fuensalida, Marqués de Berlanga y de Villarramiel y, conde de Alcaudete, Conde de Haro, de Toral y de Frechilla, Académico de la Historia y al tiempo Gran Bailío y presidente de la asamblea española de la Orden de Malta. Para casi todos se tratará tan sólo del fallecimiento de un grande de España entre los más de 400 que figuran en la guía oficial, aparte de los 2.200 que ostentan diversos títulos del Reino sin grandeza. Ya se sabe que los grandes de España y los pares de Francia en tiempos no remotos se disputaban la supremacía. En una situación que ha barrido con los viejos privilegios y protocolos, aún queda la grandeza como mudo testimonio de un pasado perdido.

Pero el fallecido Duque de Frías no era sólo un grande que reunía siete títulos, sino un personaje histórico que jugó un papel importante en los días finales de la Guerra de España, cuando parecía posible que entre Franco y la Junta de Defensa de Madrid —es decir, Casado, Besteiro y Miaja—, se llegase a una paz negociada que evitase futuras represalias políticas y los procesos sumarísimos. Los intentos de negociación con Franco venían no sólo de los comienzos de 1939 sino de los días mismos de la batalla del Ebro, cuando ya resuelta ésta se sabía que la causa de la República estaba perdida. La "Junta Nacional de Defensa" en la cual era Julián Besteiro la figura política más destacada, acuerda públicamente negociar con Franco para salvar vidas, y las negociaciones se consolidan apenas ha concluido la lucha dentro de Madrid entre los republicanos y los comunistas, que por cierto estuvieron a punto de ganar la partida. Al final fue Negrín quien perdió y tomó el camino del exilio.

Lo grave fue que en aquellos días de lucha la República había perdido una de las cartas principales que aún conservaba, la Escuadra de Cartagena, que salió a altamar y se refugió en Bizerta casi en el mismo día en que capitulaba separadamente la isla de Menorca. Casado busca por diversos caminos el acercamiento a Franco, y sólo consigue unas entrevistas o negociaciones a nivel menor en el burgalés aeropuerto de Gamonal. Están aún pendientes las que se llamaron "concesiones del Caudillo", la posibilidad de dar salida a unos 10.000 responsables o dirigentes republicanos y la garantía de que no sería procesado quien no hubiese cometido un delito de sangre. Inesperadamente, el 25 de marzo se comunica a los delegados de Besteiro y Casado que "las negociaciones quedan terminadas" Serían los consejos de guerra y no la generosidad lo que configurase a la España de los próximos años, para todos tristísimos.

Pero antes de que las negociaciones estén rotas, Casado busca a un delegado del cual no pueda dudar la España nacionalista, y por recomendación de Besteiro recurre al que iba a ser Duque de Frías, todavía oficialmente Conde de Haro, que es el título usado por los primogénitos de la Casa de Velasco, ya que el viejo Duque había muerto en el verano de 1936. Como el nuevo Duque de Frías está refugiado en el Consulado de Chile y antes había pasado por la cárcel de San Antón, no sin garantías que otorga Besteiro accede a salir de su seguro retiro y entrevistarse con Casado lo cual hace el 25 de marzo de 1939. Se le confía una misión tan secreta como urgente: cruzar las líneas nacionalistas y llevar a Franco una carta del coronel Casado ofreciendo la capitulación. El Duque accede y en el mismo

(Continúa en sexta página)

M.C.D.2022

EL PARTIDO SOCIALISTA

Hay que reconocer que aquellos que piden un Estado fuerte omnipresente y casi agobiante, con orden y mando, con doctrina y tutoría sobre los ciudadanos, que sólo tengan que obedecer y aplaudir, tienen una opción clara e indudable: el partido socialista. Estoy convencido de que muchas personas votaron equivocadamente en las pasadas elecciones, pero también doy por seguro que les falta de recoger otros votos que ahora parecen antagónicos y son de esos que están siempre pidiendo el fortalecimiento del Estado con revolución social incluida.

Bien, como digo, esta opción es diáfana. Ya no hay sorpresas y sabemos lo que harán los socialistas si siguen gobernando, diga lo que diga su programa.

En el campo internacional, después de comprobar que su utopía y falsa ignorancia no tenían ninguna acogida fuera de nuestras fronteras, abrieron los ojos, se comieron unos cuantos sapos, y a ponerse dentro de la política occidental, aceptando las servidumbres naturales, que no son malas ni buenas, simplemente son obligaciones de una determinada conducta, abandonando ideas tercermundistas, errores que se pagan caros, y aun dorando la píldora a sus bases, aceptar el liderazgo de Estados Unidos, así como la correspondencia política entre el Mercado Común y la OTAN.

Como en cualquier convenio o tratado internacional, los países occidentales dan y también obligan. No se puede pretender colaboración económica y antiterrorista, por decir unos ejemplos, sin poner de nuestra parte lo necesario para la defensa común o apoyando causas revolucionarias marxistas. Aun a regañadientes, la cruda realidad se impuso.

Por tanto, en este aspecto, la política del PSOE está prefijada, sin posibilidad de otro camino. Para contentar a parte de sus radicales bases, seguirán haciendo gestos para la galería, como una reducción de soldados americanos, que no de potencia tecnológica, ofreciendo esto de manera que parezca un logro insuperable. Y otras cosas de similar índole, sin mayor importancia, pero que lavan la cara al que la tenga sucia.

La diferencia sustancial del PSOE y su intransigencia, debido quizás a su frustración en política exterior, se dá en la forma de llevar a la sociedad española. Copar todo el poder, evitar los controles y presionar para cambiar lo que les estorba, es una de las metas que conseguirán de pleno. Existe, sin duda, una gran libertad formal, pero es claro, como han reconocido personalidades de distinto signo, que ejercer esa libertad contra los designios del arrogante Gobierno, es correr riesgos concretos e innecesarios. Han creado (y en eso continuarán) una especie de respeto sagrado, contrario a lo que significa democracia real.

Haciendo abstracción de lo anterior, que no deja de ser opiniones subjetivas, aunque autorizadas, los socialistas tienen la idea básica de que el Estado intervenga en la vida social de manera sustancial, no solamente en aquello que les es propio, sino como un acaparador de competencias en detrimento del dinamismo social e individual. Se trata de un sistema, o régimen, donde la preferencia y la razón estará en la administración pública y no en el desarrollo privado, es decir, que el funcionario volverá a tener enorme capacidad de decisión, aunque no goce de los conocimientos precisos.

¿Que esto es bueno o malo? Pues depende con el prisma que se mire. A unos les parecerá perfecto y a otros no. Hay gente que se conforma con determinado grado de libertad, a cambio de pensar poco y que les den las instrucciones precisas, mientras otras personas tienen la idea completamente distinta. El que desee un Estado muy parecido al absolutista, dominante de todas las situaciones, lo tiene muy fácil votando al PSOE y, además, con todo el derecho y con mi respeto sincero.

DANIEL LOSCERTALES

Carros y Carretas

EL FUTURO DE HB

La sala primera del Tribunal Supremo ha confirmado la legalización de Herri Batasuna como partido político al desestimar un recurso fiscal que pretendía la declaración de ilicitud penal de la actual coalición electoral. El Ministerio del Interior, todo parece indicar que acatará la decisión del Tribunal y no recurrirá, aunque le cabe recurso de amparo ante el Tribunal Constitucional, si bien para ellos sólo está legitimado el fiscal. El Gobierno acata la Ley, lo que hace falta ahora es que los de Herri Batasuna hagan otro tanto y no utilicen la legalidad para ilegalidades. Es un problema general de convivencias. La Ley ha cumplido y ahora les toca a ellos. Por supuesto que en democracia la Ley hay que acatarla ciegamente, y también discutirla y criticarla libremente. La voluntad de los hombres, de todas formas siempre está por encima de la Ley y es esta voluntad, precisamente, la que conforma la Ley. No hay que volver a repetirlo... Ahora les toca a ellos.

CHEMA SANMILLAN

ANCO-PRESS

SIN TRAMPA NI CARTON

ESTIVALEANDO

A pesar de que todavía faltan algo más de dos semanas para que entremos en la estación climatológica del verano, las altas temperaturas que estamos disfrutando nos han metido de lleno en los hábitos veraniegos y las instituciones públicas ya están programando sus actividades culturales de cara a la época estival cuando la ciudadanía y sobre todo la juventud —una vez finalizado el curso y los exámenes— disfruta de vacaciones y de más tiempo libre para destinarlo al ocio y a actividades que durante las otras estaciones del año le están vedadas por diversas circunstancias.

Así tenemos que la Consejería de Educación y Cultura de la Junta de Castilla y León ya está preparando la programación de su ESTIVAL-86, para el que la Junta de Consejeros ha aprobado recientemente un presupuesto de ciento diez millones de pesetas. La cantidad es inferior a la del año pasado, aunque obviamente aún da de sí para organizar unos cuantos festejos.

El ESTIVAL, que si mal no recuerdo lleva celebrándose en nuestra Comunidad Autónoma desde hace tres años, con unas inversiones importantes, ha suscitado críticas para todos los gustos, aunque quizás en la balanza hayan pesado más las de carácter negativo, tanto por su contenido —en ocasiones desafortunado— como por la mala gestión de sus responsables más directos que a veces se saltaron el guión y tomaron decisiones poco ortodoxas.

De aquí que las fuerzas parlamentarias regionales de la oposición llevasen el tema a discusión al castillo de Fuensaldaña (sede de las Cortes Regionales) y en sucesivas ocasiones pidiesen cuentas a la Consejería de Educación y Cultura y a sus diversas delegaciones territoriales. Cuentas que al parecer se han cerrado no hace mucho. Sin irregularidades manifiestas a decir de la comisión creada al efecto, aunque sí reconociendo en determinados casos que la gestión dejó mucho que desear y que el destino de fondos en ocasiones tomó caminos para los que no se habían habilitado.

Son minucias que en un montaje de tales características pueden ser incluso normales, aunque ello no quita para que en adelante se actúe de una forma más seria y concienzuda. Para que nadie salga diciendo por ahí que ocurren cosas raras, ni se convierta en el tema estrella de debate en nuestro Legislativo autonómico. Existen otras muchas cuestiones que requieren la atención de nuestros procuradores, para que se dediquen a perder el tiempo en inspeccionar la gestión y las cuentas del ESTIVAL de turno.

Además de cuidar este aspecto de gestión y de utilización correcta —como mandan los cánones administrativos— de los fondos públicos, no estaría de más que también se cuide el contenido de ese programa que suponemos está elaborándose para este verano (se desarrollará a lo largo y ancho de los próximos meses de julio, agosto y septiembre). Los responsables deben pensar a la hora de elegir las actividades a desarrollar en la heterogeneidad de las gentes y gustos de los castellano-leoneses y de acuerdo con esos mimbres construir los cestos. No vuelva a ocurrir, como en años anteriores que tejidos los cestos de cualquier manera a veces se desmadejen y el trabajo se haya realizado en balde.

Ya hemos dicho en otras ocasiones y no nos consaremos de repetirlo que no es lógico que una programación tan amplia y destinada a tan variopintos destinatarios se "engendre" desde un solo despacho —no sabemos si dentro o fuera de nuestra propia Comunidad— y quizás por "padres" que desconocen la realidad de todas y cada una de las provincias castellano-leonesas, de nuestra idiosincrasia y de nuestras apetencias culturales.

Finalmente habrá que pedir también que a la hora de elegir los pueblos y ciudades donde celebrar los espectáculos no existan preferencias por aquello de las afinidades políticas ni pensando en las cada vez más cercanas elecciones municipales y autonómicas.

A verlo vamos.

Mariano VALERO

DON ELVIRO

POR MELLADO

M.C.D.2022

POR INCOMPARECENCIA DE LOS PROPIETARIOS

La reunión sobre MAFRIPASA aplazada para esta tarde

La reunión prevista en la tarde de ayer entre el comité de MAFRIPASA y los propietarios de este matadero no pudo celebrarse, debido a la incomparecencia de los representantes de tres de las cuatro cajas rurales a las que pertenece dicha empresa.

Unicamente se presentó el de la Caja Rural de Palencia, no acudiendo la de Soria, Burgos y Zamora.

Estas se disculparon, mediante un telegrama de su no asistencia a la reunión, motivada por la ya inminente suspensión de pagos en MAFRIPASA, según declaraba esta mañana a Diario_Día el jefe de la Inspección de Trabajo de Palencia, Francisco Ignacio Delgado Bonilla. Quien aseguró se estaba tratando por todos los medios de que la reunión pudiera llegar a celebrarse hoy miércoles.

Recordemos que se trata con ella de buscar una salida a la situación por la que atraviesa la empresa. Al igual que la prevista para ayer tendría lugar en el Gobierno Civil y a la misma asistirían representantes de las tres Administraciones; local, autonómica y central.

Opinión - Colaboración

Nuestra Epoca

LAS LAGRIMAS

En las elecciones del 82 hubo un candidato a la presidencia que al conocer los desfavorables resultados que para él ofrecían los cómputos se echó a llorar en presencia de los reporteros. Tras aquella debilidad los que veíamos sus lágrimas sabíamos también que lo único que le restaba por hacer en la política era ocupar cargos a dedo. Se llamaba Landelino Lavilla y había puesto tanta ilusión en el empeño, que violentando su personalidad se había quitado incluso la chaqueta para echar un baile con Juanita, su legal. Cuatro años después todos sabemos que los cómputos devolverán la sonrisa a los rostros de algunos candidatos, crispados hoy por las encuestas. Pero sabemos también que a otros les espera, sencillamente, las lágrimas. Si aún condicionando contra los sondeos, Felipe González perdiera las elecciones les saldrán por la espalda los damnificados de izquierda socialista con cascos de cebolla en las manos dispuestos a hacerle llorar como un niño. Si Manuel Fraga no supera la cota del 82, el relevo del liderazgo en la derecha conservadora puede ser algo más que especulativo. Así lo ha insinuado el doctor Fernández Albor y no hay razón para descreer del diagnóstico de este galeno. Si Roca no tiene el respaldo para ser tan siquiera una bisagra, las lágrimas le resbalarán por su cara de Cataluña, porque sabrá que España no quiere hacerse de otra manera. Si Carrillo no sale diputado puede ya ponerse a llorar por el fin de su larga carrera política. Y si a Iglesias le sale mal su heterodoxa unión de las izquierdas, sólo le quedará ponerse la boina roja del requeté y echarse a llorar, porque le van a pinchar los testículos con la hoz hasta ponérselos como una regadera. A pesar de tantos chistes como nos cuentan cada día, el que aquí ría el último será también el que ría mejor.

JAVIER FIGUERO
ANCO-PRESS

EMPRESA MINERA

Por cierre explotaciones subterráneas de Linares (Jaén), se pone a la venta la totalidad de maquinaria equipos e instalaciones existentes, en diferente estado de uso. Interesados ponerse en contacto con Sr. Leviña 91 - 252 99 00 y Sr. Machado 953 - 69 27 50

LA COMISION MUNICIPAL DE GOBIERNO SE REUNE HOY

EL ARCHIVO HISTORICO Y LA CONTAMINACION DE ELECTROLISIS DEL COBRE, TEMAS PRINCIPALES

Como cada miércoles, hoy se reunirá la Comisión Municipal de Gobierno. En ella se tratará nuevamente el polémico tema de la concesión de licencia de obras para la construcción del Archivo Histórico en la calle Niños de Coro y por otro lado el Grupo Popular, a través de su portavoz José Ramón Andrés Ibáñez, presentará una Moción en la que hemos podido saber muestra su preocupación por el alto nivel de contaminación que se está detectando en el barrio de San Antonio, producido por la factoria de Electrólisis del Cobre y denunciado por los vecinos del citado barrio. De aprobarse deberá trasladarse a la autoridad competente para que se adopten las medidas oportunas.

Parece ilógico que después de colocarse en esta fábrica, no hace mucho tiempo ,unos modernos filtros para los humos, la contaminación siga siendo importante. Por ello se pide en la Moción que se explique realmente qué tipo de instalación se ha llevado a cabo y la inversión realizada, a costa de importantes subvenciones de dinero público (concretamente de la Junta de Castilla y León).

De otra parte se solicita una explicación a estas inversiones recientes, cuando es de dominio público la delicada situación económico-financiera de Electrólisis del cobre y si al menos se hizo la operación dentro de un estudio de viabilidad de la empresa.

Finalmente se hace saber que se entiende como autoridad competente en este asunto el Gobierno Civil, que deberá actuar en consecuencia y de forma urgente, sobre todo teniendo en cuenta la situación meteorológica que atravesamos, de persistente sequía y con la época estival en ciernes.

EXPLICACION DE LA EMPRESA

Puestos en contacto con Urbano Vad del Toro, director adjunto de Electrólisis del cobre, explicó a este periódico las causas de los problemas que estos días está ocasionando el humo producido en esta factoria.

El problema comienza con la importación de materia prima procedente de Brasil que, contraviniendo el contrato, posee un contenido de azufre superior al estipulado. Esto ha ocasionado que los gases producidos en los hornos formen una especie de «grumos» que obstruyen las tuberías que habrían de conducirlos al filtro, lo cual hace que estos gases salgan por los tejados de la fábrica y ocasione las molestias a los vecinos.

Ante los problemas surgidos la dirección de la empresa ha tomado la decisión de que cada vez que se obstruyan las tuberías que conducen los gases hacia el filtro sea parada la combustión en el horno, a pesar de la gran pérdida económica que esto supone.

La materia prima brasileña tendría que haber sido quemada mezclándola con otro compuesto que actualmente se encuentra almacenado en el puerto de Bilbao, desde el día 20 de abril y que no ha podido traerse debido a la huelga de estibadores.

Según Urbano Vad la cantidad de material brasileño que ha sido comprado dara todavía trabajo durante tres meses. No obstante, y a pesar de las molestias que el humo está originando, los índices de azufre que contiene no son dañinos al hombre, según comunicaba Urbano Vad. Aunque se tratará por todos los medios causar las menores molestias posibles.

Todas las SEMANAS PAGINAS ESPECIALES DEL CAMPO

Fiestas del Colegio Marista "Castilla" de Palencia

SE CELEBRAN HASTA EL DOMINGO

Como todos los años, el Colegio Marista Castilla de Palencia, celebra sus fiestas colegiales, que esta vez, con sus actividades, servirán para poner de relieve el valor de la tarea llevada a cabo por esta institución que este año conmemora su primer Centenario en España. La comunidad Marista durante estos cuatro días intentará con sus actos hacer disfrutar tanto a los más pequeños como a los padres y a los antiguos alumnos, incluyendo un sugestivo programa que encierra las siguientes actividades.

Día 5, Jueves:

12,00.—Pregón y apertura de Fiestas con presentación de Madrinas y Padrinos.

16,00.—Comienzo de competiciones entre los tradicionales bandos de Rojos_Azules.

19,00.—Inicio de torneos intercolegiales y de campeonatos de MUS, PARCHIS, PING_PONG, etc, para padres y ex_alumnos.

19,30.—Teatro para EGB.

Día 6, Viernes:

9,00.—Gran prueba ciclista para alumnos.

10,30.—Continuación de competiciones.

11,00.—Concurso cultural.

16,00.—Juegos entre rojos y azules.

19,00.—Continuación de los torneos intercolegiales y juegos.

24,00.—Gran Verbena en Discoteca Desiree.

Día 7 Sábado:

10,00.—Gran Maratón colegial.

11,00Ginkana por la ciudad.

Competiciones entre bandos.

17,00.—Festival de la canción.

Concurso de disfraces.

19,00.—Finales de los diversos torneos.

20,00.—Concurso de repostería para madres y alumnas.

21,00.—Guateque - convivencia para padres, profesores y alumnos de COU.

Día 8, Domingo:

12,00.—Eucaristía en el patio del colegio para toda la Comunidad educativa.

13,00.—Reparto de Trofeos y Premios.

13,30.—Vino español.

20,00.—Representación teatral de "Anillos para una Dama" por el grupo la TITERA_GENTE.

Esperando el mayor éxito de estas fiestas como en ediciones anteriores, os hacemos partícipes de nuestra invitación.

LA COMUNIDAD MARISTA

SUCESOS EN LOS PUEBLOS

HERIDO GRAVE AL SER ATROPELLADO EN AGUILAR DE CAMPOO

A las 18,15 horas de ayer martes, en el kilómetro 0,700 de la carretera P_621, en término municipal de Aguilar de Campoo, el Land_Rover matrícula P_6579_C, conducido por Santiago Carmelo Flores, de 22 años, atropelló al peatón José Ruiz García, de 79 años, que resultó herido de gravedad. Al parecer el mencionado peatón cruzaba de forma antirreglamentaria la calzada cuando fue arrollado por el vehículo citado.

M.C.D.2022

DIPUTACION PROVINCIAL

Reunión de la Comisión de Gobierno

Presidida por el titular de la Corporación Provincial se reunió la Comision de Gobierno, en la que estuvieron presentes todos sus miembros.

En primer lugar y por lo que corresponde a la parcela de agricultura y ganaderia, el diputado delegado responsable de la misma, presentó un informe sobre las gestiones realizadas en los últimos meses tendentes a la adquisición de terrenos rústicos cercanos a la Granja Viñalta, con el fin de cederlos a la Junta de Castilla y León para su utilización y aprovechamiento por el Centro de Investigación Animal, que en esta línea propiedad de la Diputación Provincial se está construyendo. Tras estas reuniones se ha conseguido tener ofertas firmes de venta de 22 propietarios, asi como otras cuatro de permutas, que suponen en total una parcela de 72 hectáreas. La Comisión de Gobierno decidió realizar la operación de compra lo antes posible, por lo que se habilitará un crédito de 37.000.000 de pesetas con tal fin.

SANIDAD Y BENEFICENCIA

En el área de Sanidad y Beneficencia se dio cuenta de la relación definitiva de alumnos que percibirán la correspondiente beca por cursar sus estudios en el periodo lectivo 1985-86, que ahora finaliza. Se han concedido en total 15 becas, para alumnos de los tres cursos de carrera, dotadas cada una de ellas con 60.000 pesetas.

Asimismo se dio cuenta del proyecto de adaptación de la planta baja del Pabellón de Párvulos a Unidad de Geriatria, dentro de la Ciudad Benéfica «San Telmo», con un presupuesto de 9.000.000 de pesetas.

CULTURA Y DEPORTES

En este apartado se informó sobre la adjudicación de 4 becas para realizar prácticas de archivos y bibliotecas la edición de las Actas del I Congreso de Historia de Palencia, de la que se tirarán 1.500 ejemplares y las propuestas de concesión de dos becas, una para ampliación de estudios musicales y otra de estudios de pintura en el extranjero, de las que serán beneficiarios José Carlos Crespo López y María Elena Miguel Pinacho, respectivamente.

También y como quiera que se ha decidido continuar el trabajo de catalogación y clasificación de Archivos Municipales, se informó sobre la concesión de 4 becas, con una duración de medio año, para la realización de dicho trabajo, en las zonas de Guardo y Santibáñez de la Peña.

Finalmente se dio cuenta de la concesión de diversas subvenciones culturales a Ayuntamientos, centros recreativos, asociaciones culturales, grupos musicales, literarios, de teatro, etc., por más de millón y medio de pesetas.

OBRAS Y PLANES PROVINCIALES

Se aprobó la propuesta de anulación de obras de Planes Provinciales en diversos municipios, al haber renunciado a las mismas. También se dio el visto bueno a la delegación de contratación de obras, previa solicitud de los respectivos Ayuntamientos interesados y se aprobaron pliegos de cláusulas administrativas y proyectos técnicos de obras de Planes Provinciales por importe de más de 117.000.000 de pesetas.

En el mismo sentido se dio el visto bueno a la propuesta de aprobación de diversos expedientes de obras que se realizan en acción comunitaria, con un presupuesto total de 17.500.000 pesetas.

Finalmente se aprobaron certificaciones de obras de los Planes, correspondientes a los ejercicios 84, 85 y 86 por importe de 123.000.000 de pesetas.

NOTAS Y COMUNICADOS

ESPOLIO EN EL SECTOR RURAL

Con la llegada de los primeros riegos, un año más, seguimos padeciendo la gran escalada de robos en el sector agrario que en pueblos de la zona de Torquemada ya han empezado a aparecer. Vísperas de nuestro patrono, San Isidro, fue robado un motor valorado en 600.000 ptas., varios agricultores más han manifestado varios robos de tubos, aspersores, etc. Un tractor ha sido desvalijado de varios accesorios, así que varios agricultores han manifestado su malestar a sus correspondientes asociaciones para que éstos inicien las gestiones oportunas al vandalismo que el sector rural está padeciendo.

Jóvenes Agricultores y U.F.A.D.E. hacemos un llamamiento a las autoridades que correspondan, para que la justicia, orden y respeto también lleguen a las zonas rurales

¿Es que las autoridades de quien dependen estas patrullas tienen las ideas claras? ¿Acaso es justo molestar al honrado y pasar del bandido? De seguir las cosas como se han iniciado tendríamos que pedir responsabilidades a las personas cuya obligación es administrar bien a sus administrados.

Jóvenes Agricultores

EL COMANDANTE RODRIGUEZ BARRUECO, PRIMER POLICIA NACIONAL QUE DIRIGIRA UNA COMISARIA EN ESPAÑA

El comandante de la Policía Nacional Felipe Rodríguez Barrueco, jefe del destacamento de la Policía Nacional en nuestra ciudad, ha sido nombrado para la jefatura de la Comisaría de Policía de Alcobendas y San Sebastián de los Reyes, en Madrid.

De este modo el comandante Rodríguez Barrueco se ha convertido, tras aprobarse la nueva Ley de Cuerpos y Fuerzas de Seguridad del Estado, en el primer miembro de la Policía Nacional que accede al mando de una Comisaría de Policía en todo el territorio nacional.

Felicitamos desde estas páginas al señor Barrueco por su nombramiento y le deseamos todo tipo de éxitos al frente de su nuevo destino.

VENTANA ABIERTA

(Viene de la tercera página)

día cruza las líneas nacionalistas por el Cerro de Los Angeles y es recibido por el coronel Uguet. La carta es enviada a Franco, pero el mensajero es retenido. Madrid fue ocupado el 28 de marzo, y se fingirá después que Franco no recibió la carta de Casado hasta el día 30. Una piadosa y hoy conocida mentira, que revela cual era el espíritu de revancha existente en aquel tiempo en algunos sectores políticos.

Queda una cuestión del mayor interés. ¿Por qué Besteiro recomendó a Casado, como emisario al Duque de Frías? Muy sutilmente afirmaría el Duque en una carta publicada en 1961 que "el señor Besteiro conservaba hacia mi familia un sentimiento de gratitud por favores recibidos en su niñez". En efecto, la madre de Besteiro había sido doncella en la casa de los Duques de Frías, hasta su boda en 1870 con el emigrante gallego José Besteiro Buiza, de pronto propietario de un comercio en la madrileña Costanilla de Santiago, exactamente en la calle de Milaneses. Allí transcurre la infancia de Besteiro, después de Pablo Iglesias el más ilustre e indiscutible de los dirigentes del Partido Socialista. ¿La causa real de esta relación entre Besteiro y los Frías? Para el fallecido Duque "la gratitud" por los favores recibidos. Según Besteiro en su proceso, "salvados aquellos secretos que pertenecen a la consideración social y al pudor del alma...". Con esos secretos se fue a la tumba Besteiro, sin que nadie haya aclarado —hasta ahora— la estrecha relación entre la Casa de Frías y uno de los más altos dirigentes del socialismo.

"Honi soit qui mal y pense", dice el escudo heráldico de Inglaterra. Aquí la anécdota sería lo de menos. Lo grave es que se dio por no recibido un mensaje que hubiera proporcionado otro desenlace a nuestra Guerra. Se fue a la represión, cuando el perdón pudo haber dado a la historia española un rumbo muy distinto.

(Iberia Press)

PAN DE LOS POBRES

Una devota por un favor recibido, para el Pan de los Pobres, 1.000 ptas. de Ampudia.—2.500 ptas. para las bolsas del Pan de San Antonio. Una devota.—San Antonio para tus pobres, 1.000 ptas. Para el Pan de los Pobres, 1.000 ptas. J. M. G. —Por una gracia obtenida, 250 ptas. A. G.—R. R. de Paredes, para el Pan de los Pobres, 1.500 ptas.—Para el Pan de los Pobres, 1.000 ptas. Una devota.—Una santoyana para el Pan de los Pobres, 500 ptas.—Para el Pan de los Pobres, 1.500 ptas. por favores recibidos. E. G.—San Antonio mi promesa a los pobres, no te falta aunque tarde sigue ayudándome en mi enfermedad rogando la resignación, gracias. R. M.—San Antonio bendito te doy la que te ofrecí, 1.500 ptas. para misas y los pobres, y sigue ayudándome. Una devota de Becerril.—San Antonio como todos los años mi pequeña ayuda para la comida el día de tu fiesta a los pobres, 2.000 ptas. R. M.—Una familia de Villaumbrales entrega 1.000 ptas. a San Antonio para que la siga protegiendo P. D.—A San Antonio bendito le doy 1.000 ptas. que le ofrecí por un gran favor que me hizo y le pido que nos siga favoreciendo, muchas gracias, para el Pan de los Pobres. E. V. T.—Para el Pan de los Pobres, 500 pesetas por gracias conseguidas. J. L.—Elena García Laguna, para favores recibidos, 2.000 ptas.—Anónimo por favores recibidos, 1.00 ptas.—Pan de los Pobres por una gracia concedida, 100 ptas. M. D.—Para los pobres de San Antonio, en acción de gracias al Señor.

Nota: Quien desee publicación, por favor díganlo, si no dicen nada no se publicará.

Administración: Abadesa de Santa Clara. Calle Burgos, 8. 34001 Palencia.

ALFA ROMEO

Aceleración
De 0 a 100 Km/h. en 8,2 segundos*
La aceleración del Alfa 75 es excepcional. Además, el régimen de giro del motor es siempre óptimo, aprovechando el buen escalonamiento de su caja de cambios.

Estabilidad
El sistema TRANSAXLE de Alfa 75, con el motor delante y el grupo embrague-cambio-diferencial detrás, le ofrece prestaciones, equilibrio y seguridad únicos en el mundo.

Y también Turbo Diesel
Un Turbo Diesel dotado de intercambiador de calor aire-aire, que reduce las fatigas termomecánicas y aumenta las prestaciones del motor.

Alfa 75. La conducción creativa.

Alfa 75 2.0i 128 CV DIN, más de 195 Km/h., 1.975.000 Ptas. Alfa 75 2.5 Quadrifoglio Verde*: 156 CV DIN, más de 210 Km/h., 2.655.000 Ptas. Alfa 75 2.0 Turbo Diesel Intercooler: 95 CV DIN, más de 175 Km/h., 2.750.000 Ptas. (PRECIOS IVA INCLUIDO)

MOTOR CASTILLA. Concesionario Oficial.
Avda. Cardenal Cisneros, 25. Tel. (988) 72 53 11. **PALENCIA.**

Alfa Romeo

M.C.D.2022

EN PALENCIA, DEL 5 AL 7 DE JUNIO

Primeras jornadas sobre la mujer rural en Castilla y León

Las Primeras Jornadas de la Mujer Rural en Castilla y León, organizadas por la Consejería de Agricultura, Ganadería y Montes y el Gabinete del Presidente, se celebrarán durante los días 5, 6 y 7 de junio en la Escuela "Castilla" de Palencia.

Las Jornadas, que serán inauguradas por el vicepresidente y consejero de Agricultura, Ganadería y Montes, Jaime González, y clausuradas el día 7, a las 12.00 horas, por el presidente de la Junta, Demetrio Madrid, están estructuradas en conferencias y mesas redondas. Las conferencias versarán sobre los siguientes temas: Presencia y significación de la mujer en el mundo rural; mujer y educación, problemas y alternativas; distribución de la propiedad en el medio rural; situación laboral de la mujer...

La directora del Instituto de la Mujer, Carlota Bustelo, el vicepresidente de la Federación de Asociaciones de Sociología del Estado Español, José de Haras, la secretaria federal de Participación de la Mujer del PSOE, Matilde Fernández, y la asesora técnica de Educación del Instituto de la Mujer, Isabel Alberdi, serán algunos de los conferenciantes de estas Jornadas que llevan por título "La mujer, activa y participante, en la sociedad rural".

La instalación se retrasó por falta de energía eléctrica

BIENESTAR SOCIAL COLOCA UN CAPTADOR DE CONTAMINACION EN LA AVENIDA DE ASTURIAS

La delegación territorial de Bienestar Social de la Junta de Castilla y León procederá a colocar el próximo viernes, día 6 de junio, un captador de contaminación en un balcón de la vivienda número 27 de la Avenida de Asturias. La instalación de este captador, que estaba prevista hace unos meses, se retrasó debido a la falta de suministro eléctrico pendiente de la aprobación municipal.

Este captador de anhídrido sulfuroso y humos permitirá medir la inmisión del ambiente al igual que los dos sensores que ya están colocados en el centro del INEM (carretera de la Miranda) y en el Colegio Juan de Mena, próximos a la zona donde se encuentra ubicada la empresa de Electrólisis del Cobre.

El pasado lunes miembros de la Asociación de Vecinos del barrio de San Antonio se entrevistaron con representantes de la delegación territorial de Bienestar Social para explicarles los problemas ambientales que sufre la zona debido a las emanaciones de humos procedentes de la citada empresa. Por su parte, los representantes de la delegación territorial de la Junta de Castilla y León informaron a los vecinos de los problemas surgidos en la instalación del captador provocados por la falta de energía eléctrica. En esta misma reunión ambas partes llegaron al acuerdo de proceder a la instalación del sensor en un balcón particular de la Avenida de Asturias, zona dónde confluyen los vientos dominantes y por tanto la más adecuada para efectuar este tipo de control.

El captador de anhídrido sulfuroso y humos está compuesto de 8 filtros y otros tantos borboteadores que llevan una solución de agua oxigenada. Los filtros se renovarán cada semana llevándose a cabo los correspondientes análisis.

VIDA RELIGIOSA

NOVENA SOLEMNE DE SAN ANTONIO DE PADUA

Comenzará el día 15 en la iglesia de Santa Clara para terminar el día de su fiesta día 13. Las Misas serán por la mañana a las 8, 8,30 y 11 con el ejercicio de la Novena. Por la tarde a las ocho menos veinte, Rosario, Novena y la Celebración Eucarística con homilía por el Rvdo. P. José M.ª Lete, franciscano. El día 13 la Misa será a las 11.

Asociación de Amas de Casa "NUBIS"

PROXIMAS EXCURSIONES

Según acuerdo tomado en la última Junta Directiva de la Asociación, se han programado para el presente mes de Junio las siguientes excursiones:

El miércoles día 11 a la Alberca (Salamanca), se saldría a las siete de la mañana de la Plaza de San Lázaro.

El miércoles día 18, se visitarán LAS VILLAS ROMANAS de Quintanilla de la Cueza, Pedrosa de la Vega (La Olmeda) y el Museo de Saldaña. Se saldría a las cuatro de la tarde.

Del 23 al 27 se realizaría una visita a la fabrica de Porcelanosa (Villarreal) con excursiones de tarde a Castellón, Oropesa y Vinaroz.

Las asociadas interesadas deberán pasar por el domicilio de la Asociación C/ Berruguete n.º 8-3.º de 6 a 8 de la tarde, lo más rápidamente posible, con el fin de reservar su plaza.

ORACION A SAN JUDAS TADEO

¡Oh glorioso Apóstol San Judas Tadeo!, siervo fiel y amigo de Jesús, el nombre del traidor ha sido la causa de que fueses olvidado de muchos; pero la Iglesia te honra y te invoca como Patrón especial de las cosas difíciles y desesperadas, ruega por mí para que reciba yo los consuelos y el socorro del cielo y en todas mis necesidades y sufrimientos, particularmente (aquí pídase lo que se desea), y para que pueda gozar yo en el cielo en tu compañía y con los demás elegidos en la eternidad.

Yo prometo, Apóstol bienaventurado, acordarme siempre de este favor, jamás dejaré de honrarte y de hacer todo lo posible para propagar tu devoción.

San Judas Tadeo, ruega por mí y por todos los que piden tu protección. (Se repite tres veces y se rezan tres Padrenuestros, Ave María y Gloria).—C. N.

Para salir adelante

HABLE CON FRAGA

Infórmese. Conozca a fondo el Programa de Gobierno de Coalición Popular. Llame al teléfono 459 90 62 para conocer el Programa en general. Al 437 30 13 si desea informarse sobre la lucha contra el paro. Al 475 60 12 para conocer el Programa sobre política fiscal.
O al 460 60 12 si desea información sobre seguridad ciudadana y lucha contra la droga. Manuel Fraga se lo expondrá personalmente.
Si reside fuera de Madrid, marque primero el 91.

COALICION POPULAR
ap
Partido Liberal
PDP

ACTOS ELECTORALES

Continúan los actos públicos por toda la geografía provincial

José Antonio Segurado, líder del Partido Liberal, aprovechó su estancia, ayer martes, en Palencia, para realizar sendas visitas de cortesía a la Diputación Provincial y al Ayuntamiento de la capital donde fue recibido por sus respectivos titulares. En la fotografía de LUIS el señor Segurado recibe un regalo de manos del presidente de la Corporación Provincial señor Mañueco Alonso

Las diversas fuerzas políticas que presentan candidaturas para las próximas elecciones generales del 22 de junio en nuestra provincia, continúan desarrollando sus respectivos programas de visitas y actos públicos por toda la geografía palentina

Así el PSOE tiene previstas intervenciones para hoy miércoles en las localidades de Cisneros, Mazuecos, Pozo de Urama, Villerías, Frechilla y Meneses de Campos. Están fijadas todas ellas para las 20,30 horas. Por lo que respecta a mañana jueves, visitarán Buenavista de Valdavia-La Puebla de Valdavia, Báscones de Ojeda, Prádanos de Ojeda y Olmos de Ojeda. Estos actos darán comienzo a las 17,30 horas.

COALICION POPULAR

Los candidatos de Coalición Popular mantendrán contactos en el día de hoy con los habitantes de Astudillo, Cevico de la Torre y Villoldo. Los actos se han fijado para las diez de la noche. Mañana jueves visitarán Baltanás, Bahillo, Loma de Ucieza y Báscones de Ojeda. El horario, el mismo, las diez de la noche —una vez finalizadas las retransmisiones del Mundial de fútbol.

PRD

Por su parte, durante la mañana de hoy el equipo de publicidad de campaña y grupo de militantes del Partido Reformista Democrático se han dedicado a recorrer la comarca del Cerrato. Por la noche, concretamente a las 10, celebrarán un mitin en la localidad de Cevico Navero con la intervención de diversos candidatos

IZQUIERDA UNIDA

A las nueve de la noche, en el salón de actos del ayuntamiento de Baltanás, candidatos al Congreso y Senado de la Coalición Izquierda Unida celebrarán un acto público donde expondrán su programa electoral.

MESA PARA LA UNIDAD COMUNISTA

Finalmente diremos que la Mesa para la Unidad Comunista ha organizado para mañana jueves, a las 20 horas, en la Casa de Cultura de nuestra ciudad, un acto público en el que se presentarán a los palentinos los candidatos de esta formación política y su programa electoral.

ORACION AL ESPIRITU SANTO

Espíritu Santo: Tú que me aclaras todo, que iluminas todos los caminos para que yo alcance mi ideal. Tú, que me das el don divino de perdonar y olvidar el mal que me hacen y que en todos los instantes de mi vida estás conmigo, yo quiero, en este corto diálogo, agradecerte por todo y confirmar una vez más que nunca más quiero separarme de Ti por mayor que sea la ilusión material.

Deseo estar contigo y todos mis seres queridos en la gracia perpetua. Gracias por tu misericordia para conmigo y los míos.

(La persona deberá rezar esta oración tres días seguidos, sin pedido: dentro de tres días será alcanzada la gracia por más difícil que sea). (Publicar en cuanto se reciba la gracia).

M. A.

†

EL SEÑOR D. ADOLFO LOPEZ MARTINEZ

Falleció en Palencia, el día 4 de junio de 1986

A los 54 años de edad

Después de recibir los S. S.

— D. E. P. —

Su apenada esposa Estrella González Palomero; hijos Estrella, Rodolfo, Raúl, José-Antonio, Noelia y Carlos López González; padre político Félix González; hermanas Saturnina y María del Carmen; hermanos políticos, nietos, y demás familia.

Ruegan una oración por su alma.

Funeral y conducción: Día 5, a las 12 de la mañana.

Misa de familia: Día 5 a las 7 de la tarde.

Iglesia parroquial: Santa Marina.

Casa mortuoria: Calle Simón Nieto, 19, segundo, Izda.

«Santa Lucía, S. A.», Cía. de Seguros.

Funeraria San Miguel. Calle Panaderas, 8. Teléfono 740797. Palencia.

M.C.D.2022

CON HORA Y MEDIA DE RETRASO

VISITA RELAMPAGO DE MIGUEL ROCA A PALENCIA

"SOLO CREO EN LA ENCUESTA DEL 22 DE JUNIO"

Miguel Roca acompañado de los candidatos del PRD por Palencia mientras contestaba a las preguntas de los informadores. — (Foto LUIS)

De relámpago puede calificarse la visita que Miguel Roca, líder del PRD, y candidato a la presidencia del Gobierno, hizo ayer a Palencia.

Con un retraso de hora y media sobre el horario previsto, motivado por problemas en el avión que le trasladó al aeropuerto de Villanubla (Valladolid), Miguel Roca se reunía con los candidatos del PRD por Palencia y con otras 150 personas más en el salón de uno de los hoteles de la capital.

Allí el líder reformista contestó a las preguntas de los informadores en el transcurso de una rueda de prensa que fue improvisada ante lo apretado de la agenda del político catalán

Respondiendo a unas palabras que el líder del Partido Liberal, José Antonio Segurado, había dicho por la mañana también en Palencia, en el sentido de un posible apoyo al PRD, Miguel Roca declaró que no está dispuesto a pactar con nadie, y que «los que pretendan el apoyo del PRD tendrán que aceptar el programa del PRD, del que no pensamos alejarnos ni un momento»

Respecto a la privatización de empresas públicas, dijo que «habría que privatizar todas aquellas que no justifiquen su existencia desde el punto de la rentabilidad social».

Preguntado por el proyecto de las televisiones privadas y las tres cadenas que serán permitidas en un principio, Miguel Roca contestó que habría que dar paso al mayor número de cadenas privadas posible, dado que pronto, gracias a las antenas parabólicas, podrán recibirse las programaciones de las emisoras de TV extranjeras. «Aunque sólo fuera por patriotismo, dijo, habría que dejar que todos los canales estén ocupados por emisoras españolas».

Sobre la opinión que le merecían las encuestas electorales, el líder reformista declaró que al PRD un día le dan como perdedor y otras, al día siguiente, como triunfador. «No me creo ni las

Miguel Roca en un momento de su intervención (Foto LUIS)

unas ni las otras, sólo creo en la encuesta del próximo 22 de junio».

También comentó Miguel Roca la afirmación hecha por el ministro de Industria, Joan Majó quien asegura que el 1 de julio podrían bajar los precios del gas natural y del fuel. Roca calificó este anuncio como un signo de petulancia y prepotencia del PSOE, al dar por hecho que van a ganar las elecciones.

Finalmente, y de forma simpática, Roca declaró no estar enfadado con Mercedes Milá por no llevarle a su programa de los jueves. «Somos buenos amigos, dijo, aunque sufro por ella».

De esta forma daba por finalizada su breve visita a Palencia, de donde se desplazó a Burgos para intervenir en otro acto electoral.

FALANGE ESPAÑOLA DE LAS J.O.N.S.

PALENCIA

MITINES A CELEBRAR DURANTE LA CAMPAÑA PARA LAS ELECCIONES GENERALES

AGUILAR DE CAMPOO
Día 6, a las 20.30 h. en «Centro Sanitario».

VILLADA
Día 8, a las 12.30 h. en «Gimnasio Colegio Comarcal».

FROMISTA
Día 10, a las 20.30 h. en «Salón de Actos del Ayuntamiento».

CERVERA DE PISUERGA
Día 11, a las 20.30 h. en «Mercado Regional de Ganado»

GUARDO
Día 13, a las 20.30 h. en «Salón de Actos del Ayuntamiento».

ASTUDILLO
Día 15, a las 12.30 h. en «Biblioteca Municipal».

VILLASARRACINO
Día 16, a las 20.30 h. en «Antigua Escuela de Niños».

BALTANAS
Día 17, a las 20.30 h. en el «Salón de la planta baja del Ayuntamiento».

PALENCIA
Día 19, a las 20.30 h. en «Salón de Actos de la Casa de la Cultura».

Actos a los que invitamos a camaradas, simpatizantes y público en general.

PUBLICACIONES

Explicación y recreación de nuestra herencia musical

PRESENTACION POR FELIX BUISAN DEL QUINTO DISCO "TRADICIONES PALENTINAS", DE CAJA PALENCIA

La Caja de Ahorros de Palencia publicó recientemente un cuadernillo con el texto de la presentación del quinto disco de su serie «Tradiciones Palentinas», presentación que corrió a cargo de Félix Buisán Citores, un gran conocedor e intérprete de la música, que fue crítico musical de nuestro periódico hasta su jubilación.

Buisán inicia el texto del cuadernillo, que consta de 32 páginas, con unas notas sobre la historia y la finalidad del arte musical. Pasa después a ponderar elogiosamente la labor de recogida de nuestra música popular, patrocinada por la Caja de Palencia, con el fin de perpetuar lo mejor de nuestro folklore, en la edición de discos y cassettes.

Para Buisán, esta plasmación del alma musical de un pueblo supone un reencuentro del hombre y su tierra, de lo más valioso del carácter de ese pueblo transmitido a lo largo de los siglos y ahora conservado, revitalizado en ediciones musicales.

Tras hacer una elogiosa referencia a la labor de recopilación, preparación y producción artística del músico y musicólogo Luis Guzmán Rubio, Félix Buisán pasa a explicar el significado popular de las piezas, su valor artístico y su representación como exponente de nuestra música genuina.

El presentador califica a esta recopilación como «El Disco del Año de la Música Palentina», «porque... sustancia las cuatro estaciones del año palentino, a través de las obras musicales grabadas en él. El invierno, con el villancico popular del Bautizo del Niño, el popular «Ea, ea». La primavera abrileña con La romería de Santo Toribio, poema sinfónico, y Al pasar el Puentecillas, canción popular y también romera... El verano, con el poema descriptivo para un ardiente y cinegético julio palentino de La Cacería. Y el otoño, con Canción de Arada».

Recalca luego Buisán el carácter netamente palentino del disco, que, además de su contenido, ha tenido también intérpretes palentinos, en la Banda Municipal, bajo la dirección de don Angel Vián, y en la Coral Vaccea, dirigida por don Jesús Escudero.

El cuadernillo, pues, es una puntual y precisa presentación del contenido del disco, con la que todos podemos comprender mejor y amar más el legado musical que anteriores generaciones vitalizaron y que ahora podemos revivir.

NUMERO 21, JUNIO, DE LA REVISTA LITERARIA "PERNIA"

Ha salido el número 21 de la revista literaria "Pernía", que edita y dirige el entusiasta escritor Froilán de Lózar, colaborador también de nuestro periódico, con una serie de artículos sobre la Montaña Palentina.

Contiene el número las habituales secciones de Editorial, artículos varios, promoción de autores, dón un cuadernillo de poemas de Víctor Córdoba; cartas, bazar cultural, reseñas de libros, noticias breves y colaboraciones varias, sobre temas de índole literaria.

Incluye este número las bases del II Concurso Literario Infantil sobre el tema "Salvar la naturaleza", con diversos premios y la promesa de publicación en la revista de los trabajos galardonados.

El amplio y variado contenido hacen de la revista "Pernía" un curioso y valioso ventanal de inquietudes literarias, donde los versos, los artículos y las inquietudes de un buen grupo de colaboradores quedan plasmados, en estas humildes pero ilusionadas páginas.

Ayuntamiento de Palencia

NOTA DE LA ALCALDIA

Habiendo finalizado el pasado día 31 de mayo los trabajos de reparto y recogida de Hojas Padronales y Fichas de Electores, al realizarse el presente año y con referencia al día 1 de abril, la Renovación del Padrón Municipal de Habitantes, y Formación del Fichero Nacional de Electores, se establece un último y definitivo plazo de prórroga hasta el día 5 de junio del actual, a fin de que, cuantas personas, por los motivos que fueran, no hubieran aún cumplimentado este deber cívico, puedan legalizar su situación padronal.

A tal fin, deberán personarse en este Excmo. Ayuntamiento —Negociado de Estadística—, donde les serán facilitadas y recogidas las correspondientes hojas de inscripción, tanto en el Padrón Municipal de Habitantes, como en el Censo Electoral.

Esta Alcaldía solicita una vez más la generosa colaboración del vecindario en el cumplimiento de este deber cívico, en evitación de las sanciones a que daría lugar la negativa a realizarlo, recordando que sólo ventajas ha de reportar la correcta inscripción Padronal, ya que, sin cuyo requisito, no podrán ser expedidos certificados de empadronamiento precisos en múltiples circunstancias (Matriculación de vehículos, ingresos en Centros Benéficos, Centros Docentes, Inscripciones en Padrón de Beneficencia, Derecho al voto, etc.) al ser el Padrón Municipal de Habitantes el único Documento que acredita y da fe de nuestra residencia en un municipio.

Palencia, 2 de junio de 1986

EL ALCALDE

M.C.D.2022

EL MARQUES DE ALBAIDA [I]

Por la calle Cantarranas se paseó un buen día el cura Merino. Monárquico absolutista por entonces, llegaba 1823, arrastrando los despojos de la Constitución de Cádiz para arrojarlos al sosegado y espejeante Carrión. Años adelante el Ayuntamiento acordaba cambiar el nombre de la calle, denominándola del Marqués de Albaida. ¿Por qué?...

Encontré un punto de aproximación a la respuesta en "El Libro de Palencia" de Becerro de Bengoa: "DON FRANCISCO DE ORENSE, Marqués de Albaida, siendo alcalde de Palencia llevó a cabo esta importante obra del Paseo del Salón". Pero, ¿respuesta he dicho? Más bien un manantial de nuevas preguntas.

—¿Qué hacía político tan inquieto en una ciudad remansada, como Palencia?

En mi ayuda acude el propio aristócrata:

—Paréceme que te confundes y estás pensando en mi hijo, don José María, que sí llevó una vida harto compleja y sobresaltada.

—Pero la alcaldía la desempeñó V. E. y si no era palentino, ni su marquesado tenía que ver con Palencia, ¿qué hacía aquí?

—Necesitas unas ligeras nociones de historia municipal... Cuando yo fui alcalde, 1840, en las capitales se proveía el cargo por nombramiento directo del rey

—Comprendo: cunerismo... ¿Qué le parece si, antes de charlar sobre su paso por la alcaldía y de la construcción del Salón, me da también unas "ligeras nociones" del Palencia de aquella época?

—Para empezar, que Palencia existía como provincia casi de milagro.

—¡No me diga!

—Fue un parto difícil; el aborto estuvo a punto de producirse en 1820. El Gobierno había estudiado la nueva división de España en provincias y Palencia desaparecía como tal, a pesar de haber sido ampliada su extensión en 1804 con las zonas de Carrión y de Reinosa, pertenecientes a la provincia de Toro. Cuando Diputación y Ayuntamiento conocieron lo que en Madrid se tramaba, allá marcharon "sus cruzados" para impedirlo. Se batieron a la desesperada, pues de entrada Palencia había dejado de ser provincia, al repartir sus tierras entre Valladolid, Burgos, León y Santander.

—¡Caramba con los vecinos!

—En el fondo se trataba de compensarles por los territorios, que pedían al constituirse las nuevas provincias de Santander, Logroño y Villafranca del Bierzo. A los enviados palentinos la comisión técnica no quiso ni oirlos.

—Clamarían al cielo...

—Clamaron ante las Cortes. El desmantelamiento de Palencia no se cohonestaba con el respeto a las libertades, que los ilustrados propugnaban. Los "padres de la patria", acaso más conmovidos que convencidos, ordenaron una nueva distribución territorial respetando la existencia de Palencia. Los técnicos obedecieron de mala gana, ya que no querían rehacer los mapas...

—¡Sublime razonamiento!

—En realidad ocurría que las provincias limítrofes seguían incordiando. El 13 de octubre de 1821 se discutió el "caso de Palencia" en las Cortes y ¡no quieras conocer la oposición de vallisoletanos y burgaleses! Sobre todo, don Francisco Ramonet, diputado por Valladolid, que llegó a mostrarse insultante y odioso. A Valladolid siempre le resultó penoso olvidar que un día fuera capital de España...

En fin, que Palencia continuó siendo provincia y aquí se recibió con tal júbilo la noticia, que la gente acudió a la Catedral a toque de campana para entonar un tedéum; se corrieron novillos en la Plaza Mayor, encendieron hogueras por las calles y luminarias en los balcones Pero todavía quedaba "el rabo por desollar". Ramonet pidió la anexión del Cerrato... Pero, vamos, en 1823 se configuró la división administrativa de España, que todavía subsiste.

—Curiosa página de nuestra historia. Ahora comprendo por qué las relaciones con algún vecino no resultan tan cordiales... A todo esto, ¿dónde residía V. E. en Palencia?

—Tenía mi casa en la calle Cantarranas, que era como decís ahora, "peatonal", ya que unos bolos de piedra impedían el paso a los carruajes desde la calle Mayor. Precisamente yo le pedí al alcalde que los quitara para poder entrar con mi tilburi. Me atendió y así pasó a estar abierta al tráfico. Ahí sigue la casa en la esquina.

—¿Cuándo pasaron a llamarla del Marqués de Albaida?

—Transcurrirían aún bastantes años: en 1895. Antes, una precisión: la calle no me la dedicaron a mí, sino a mi hijo don José María de Orense y Milá, noveno Marqués de Albaida.

—¿Y por qué a él y nó a V E.?

—Cuestiones hay que no se deben plantear a un padre. Digamos que todo quedaba en familia, dado el carácter genérico del nombre. Aunque a punto estuvo de frustrarse el proyecto.

—Explíquese.

—Enfrentamientos políticos... Cuando murió don Pedro Romero, que había sido alcalde también, se habló de dar su nombre a la calle por él abierta en el Primer Corralillo de Gil de Fuentes; a falta de mejores argumentos, sus adversarios alegaron que esa nueva calle podría llevar el nombre del Marqués de Albaida. Les replicaron que tenían destinada la de Cantarranas, por haber residido en ella. Lo cierto es que la propuesta se quedó sobre la mesa, esperando tiempos mejores, hasta que el 19 de julio de 1895 lo planteó seriamente la Comisión de Policía Urbana, se sometió su informe a votación de los concejales y ganaron "los albaidistas". También don Pedro tuvo su calle aquel día.

—¿Por qué lo de Cantarranas?

—Hasta finales de siglo no existió la carretera de circunvalación y la calle acababa directamente en los desmontes del río; supongo que por ahí habría que buscar la explicación. Recuerdo que los concejales argumentaron también que ya era hora de ir borrando ciertos nombres en el callejero.

—Hábleme de su calle.

—Más que por mí hijo o por mí, fue famosa porque en ella residió el "maestro Polvorita". No se trata de ningún mote, sino de un título artesanal existente en las ciudades. El pueblo le llamaba "el cuetero", el de los cohetes...

—Ah, ya, don Tomás Alonso, el pirotécnico.

—Era hijo del molinero de Torquemada y estuvo en París como paje de un noble; allí se inició en el dominio de la pólvora. Regresó a España y acabó afincándose en Palencia. Cuando en 1811 se aposentaron aquí las tropas de Napoleón, Tomás albergó en su casa a dos artificieros gabachos, que le enseñaron cuanto de pirotécnica se sabía. Al fallecer en 1820, su taller de la calle Cantarranas era ya famoso. Le sucedió su hijo Manuel, a quien se llevó la epidemia de cólera de 1857. El descendiente también Manuel de nombre, había sido sacerdote, pero no le permitieron ejercer la cura de almas por liberal y se casó. Continuaron con la industria sus hijos, Bonifacio y Luis, químico el uno y dibujante el otro; de esa conjunción surgió la empresa definitiva. Fueron los creadores de los fuegos acuáticos y su mayor éxito lo alcanzaron con la colección quemada en el Estanque del Retiro, cuando Alfonso XIII fue coronado rey.

—¿Cuándo desapareció la industria?

—Exactamente, el 15 de julio de 1925; la regentaba Aurelio Alonso Un incendio destruyó el taller-almacén, que la familia había levantado en el Batán de San Sebastián. Eran los mejores de España.

—A todo esto, don Francisco, no hemos hablado de su etapa de alcalde, ni tampoco del Parque del Salón de Isabel II, que V. E. inaugurara

—Es que, ¿cómo decís ahora? ah, sí, nos hemos "enrollado"... La historia del Salón es también bonita Y muy palentina ¿Quieres que la dejemos para un próximo encuentro?

—De acuerdo, don Francisco.

—Entonces, hasta el miércoles, Dios mediante.

ANTOLIN DE PUENTECILLAS
Cabecera: J. A. Mellado

AYUNTAMIENTO DE PALENCIA

Concurso de carteles para las ferias de San Antolín

El Ayuntamiento de Palencia convoca Concurso de Carteles para anunciar las Ferias y Fiestas de San Antolín, de 1986 con arreglo a las siguientes bases:

1. Podrán participar todos los artistas españoles que lo deseen, con obras originales.

2. Los concursantes tendrán completa libertad de tema, sujetándose a la técnica de cartel. La superficie pintada será de 60 por 85 cm. en sentido vertical, con un máximo de 5 tintas.

3. De forma visible y que resalte, figurará el escudo de la Ciudad y el texto: "PALENCIA. FIESTAS DE SAN ANTOLIN 1986 del 30 de agosto al 7 de septiembre".

4. Los carteles se presentarán debidamente montados sobre bastidores de madera; vendrán acompañados de un sobre cerrado; en la parte exterior figurará el mismo lema que en el cartel y en su interior nombre y dirección.

5. Se otorgará un solo premio de 100.000 pts. y un accésit de 30.000 pts. que no podrán ser divididos ni declarados desiertos. Los carteles premiados quedarán en propiedad del Ayuntamiento que podrá hacer uso de ellos en la forma que crea conveniente, y el artista se obliga a firmarlos.

6. El plazo de recepción de originales terminará el 22 de julio próximo a las 13 horas y serán presentados en la oficina de Ferias y Fiestas de este Ayuntamiento.

7. El Jurado estará compuesto por la Comisión de Fiestas del Exmo. Ayuntamiento y personalidades relacionadas con la pintura, que presidirá el Sr. alcalde o persona en quien delegue, actuando de Secretario, con voz pero sin voto, el de la Comisión.

8. El Jurado seleccionará los carteles que, a su juicio, deberán ser premiados y sus decisiones serán inapelables.

9. Con los carteles presentados se hará una exposición en uno de los Salones de este Ayuntamiento.

10. Los carteles no premiados podrán retirarse de la Secretaría de la Comisión de Fiestas hasta el 30 de noviembre.

11. El hecho de presentarse a este concurso supone la plena aceptación de las bases, la conformidad con las decisiones del Jurado y la renuncia a cualquier tipo de reclamación.

LA COMISION DE CULTURA Y FIESTAS

A partir del próximo sábado

EL AYUNTAMIENTO ORGANIZA VERBENAS TRADICIONALES "PARA LOS MAYORES" EN EL SALON

La Comisión Municipal de Cultura y Fiestas, reunida el martes en el Ayuntamiento, ha acordado organizar a partir de esta semana Verbenas Tradicionales en el Parque del Salón, destinadas a los Mayores y donde podrán escuchar y bailar la música de "antes" y que seguramente recuerdan con añoranza muchos palentinos de más de 40 años.

Esta iniciativa del delegado de Fiestas el concejal del grupo popular César Aparicio, se inicia durante todos los sábados del mes de junio como experiencia piloto para comprobar en la práctica su resultado y se tiene la intención de continuarla durante todo el Verano y siempre que el buen tiempo lo permita.

En otro orden de cosas la Comisión de Cultura acordaba conceder subvenciones para sus fiestas a la Casa de Palencia en Baracaldo (50.000 pts.), y a las Asociaciones de Vecinos del Carmen, Pan y Guindas y la Avenida de Madrid (120.000 pts. respectivamente). Se aprobaban también las bases para los tradicionales concursos de escaparates, carteles y el desfile de Carrozas de San Antolín.

La comisión recibía un escrito del Comité Homenaje a Isidoro Lora Frechoso, palentino y primer doctor en Ciencias de la Información en España, en el que se solicita de la Corporación Municipal un homenaje al ilustre periodista en vísperas de su próxima jubilación. Se acordaba remitir dicha petición a una próxima sesión con el objeto de recabar datos y documentación, así como estudiar la viabilidad de las distintas posibilidades que se ofrecen.

Comenzó la fase de Palencia del ESPAÑA MUS-86

Ayer martes 3 de Junio comenzó el Campeonato ESPAÑA MUS 86, SEDE DE PALENCIA, en el Restaurante La Rosario jugándose dos partidas en el grupo A.

Celebradas estas, las 26 parejas participantes quedan de la siguiente forma:

—7 con dos partidas ganadas.

—12 con una ganada y una perdida.

—7 con dos partidas perdidas

Las parejas que figuran con dos partidas ganadas, son las siguientes:

Gerardo Cisneros y Mario Aguado.

—Jesús Alvarez Sarabia y Santiago Ruiz de Valbuena.

—Jaime Reguero y Santiago Eguiagaray.

—Jacinto Escuadra y Tirso Abad.

—Tomás Aguado y Manuel García.

—Francisco García de Alba y Casiano González.

—Jorge Calderón e Ignacio Calderón.

Hoy se juegan otras dos partidas del grupo A, y mañana jueves día 5 comienza el juego al mismo tiempo, del grupo B.

Las personas que deseen asistir a la cena de entrega de premios, que se celebra el próximo sábado día 7, pueden retirar las tarjetas de asistencia a la misma en la Recepción del Hotel Husa Rey Sancho de Castilla.

M.C.D.2022

Recuerdos viejos

* EL GOBERNADOR CIVIL EN LA FIESTA DE LA VIRGEN DE RASEDO
* UNOS DATOS ESTADISTICOS
* DON BENITO LEWIN ANUNCIA LA CONSTRUCCION DE "YUTERA PALENTINA"
* CONCURSO DE ALBAÑILERIA EN LAS CASAS DEL HOGAR

Hace 100 años

(Día 4 de junio de 1886)

Contaba el periódico que el gobernador civil había estado en Cevico de la Torre; le recibieron las autoridades locales y el pueblo entero, con música y cohetes. Había acudido a pasar la fiesta de la Virgen de Rasedo, cuya procesión presidió, algo que jamás había sido conocido en el pueblo y que llenó de satisfacción a los ceviqueños. En la casa de la ermita hubo un banquete, con una sobremesa la mar de animada; tocaron los dulzaineros contratados para la fiesta y se cantaron algunas romanzas de zarzuela. El gobernador regresó a Palencia asimismo muy complacido.

El ir de romería no fue obstáculo para que el gobernador hiciera pública una circular, advirtiendo que daba un plazo improrrogable de ocho días para que las chicas de servir se proveyeran de la correspondiente cartilla y que las que luego carecieran de ella serían sancionadas y lo mismo quienes las contrataran.

Causó estupor, porque la noticia resultaba harto escueta y daba pie a todo tipo de especulaciones: el subjefe de la Estación de Venta de Baños había sido detenido y puesto a disposición del fiscal en Palencia, acusado de haber insultado gravemente a la pareja de la Guardia Civil ¿Qué había pasado? Eso es lo que no se decía.

Hace 75 años

(Día 4 de junio de 1911)

Había en el diario una sección dedicada a temas relacionados con la salud; pues, bien, aquel día aparecía un largo artículo, firmado nada menos que por «Un obrero de la higiene», en la que se intentaba convencer a las madres de que resultaba contraproducente la postumbre de no lavar la cabeza a los niños de pecho. Casi media página de aquellos periódicos de formato amplio necesitaba «Un obrero de la higiene» y no quedaba claro que lo hubiera conseguido...

Unos datos estadísticos. Se daba cuenta de que al terminar el año anterior en Palencia residían 195.476 almas (más que ahora) y que durante 1910 habían nacido 788 criaturas y perecido, 418. Y como se explicaban las causas, que se llevaban por delante a los palentinos, vemos que aquel año había muerto 26 a causa de la apendicitis. Y un dato alarmante: de los 418 fallecidos, casi la mitad, exactamente 190, no habían llegado aún a los cinco años de edad. Dramática la mortalidad infantil, que daba la razón al «Obrero de la higiene».

En Madrid iba a más la huelga de los albañiles, que parecía no tener fin; habían pasado ya a la acción violenta y agresiva, por lo que hubo de intervenir la Policía. Contaban los periódicos que entre los más activos de la huelga de los albañiles habían sido detenidos... unos cuantos consumeros, con carnet del partido republicano y el personal se preguntaba qué pintaban los consumeros en la huelga de los del gremio de la llana y el carretillo.

Hace 50 años

(Día 4 de junio de 1936)

En un viaje relámpago estuvo en Palencia el hijo adoptivo de la ciudad y gran mecenas, don Benito Lewin. Saliendo al paso de unos rumores, que pretendían decir que se instalaría en Miranda de Ebro, dijo a los informadores que en fecha próxima daría comienzo la construcción de la «Yutera Palentina»; se levantaría en la carretera de Villalobón, al poco de cruzar la vía férrea. Crearía 300 puestos de trabajo y se harían también viviendas para los obreros y escuelas. Aprovechando la visita de don Benito Lewin, el alcalde informó que se iba a proceder inmediatamente a urbanizar la plaza, a la que se había dado su nombre y que entre las medidas más urgentes era la instalación en ella de unos mingitorios públicos.

Las alumnas del último curso de la Escuela Normal del Magisterio habían estado en viaje de prácticas en Frómista; lo contaba en un minucioso artículo una de ellas, Alicia Plaza, y habían regresado muy satisfechas, porque además habían podido visitar cuanto Frómista tenía de interés, que era mucho.

Hace 25 años

(Día 4 de junio de 1961)

En la plaza de las Casas del Hogar se disputó el XII Concurso provincial de Albañilería, que convocaba el Sindicato del Espectáculo. Estuvo la prueba muy competida y además la presenció numeroso público, sobre todo gente del gremio. Resultó ganadora la pareja formada por el oficial Tomás Alonso Yubero y el ayudante Antonio Arnáiz Simón, de la empresa «Pascual Pastor», y luego, Dionisio Bello Pinto con Lorenzo Martínez, de la empresa «Madrigal Hermanos». Hubo, naturalmente, más clasificados y para todos, premios deportivos y en metálico.

En el «Principal» cantaron con notable éxito «Los amigos de la zarzuela», de Valladolid, nada menos que «Luisa Fernanda», alcanzando un gran éxito el tenor palentino Manuel Manrique.

Y en el plano nacional tuvo enorme eco el discurso de Franco en las Cortes, anunciando dos importantes textos legales: la Ley Orgánica del Estado y la Ley de la Información.

M.C.D.2022

A LOS CAZADORES DE LIBERTAD.

Renault dedica el Renault 21 a los cazadores de libertad. A los que buscan un coche que satisfaga todas sus necesidades y deseos. Sin compromisos ni concesiones.

Renault 21 incorpora las innovaciones tecnológicas y de diseño que usted estaba esperando ver en un automóvil. Por fin la libertad está a su alcance.

No deje que se le escape. Vea hoy mismo un Renault 21.

Más de 1.450 puntos de asistencia en toda España.
Su Renault con Renault Financiación. Hasta cuatro años.

RENAULT 21

M.C.D.2022

HERRERA DE PISUERGA

Cena-homenaje del Ayuntamiento a directivos y jugadores del Club de Fútbol

POR SU ASCENSO A TERCERA DIVISION

Por su magnífica campaña realizada en la temporada 85-86, recientemente concluida, que ha culminado con su ascenso a Tercera División, acontecimiento deportivo jamás igualado en el largo y brillante historial balompédico herrerense, el Ayuntamiento de la Ciudad, siempre preocupado por el bienestar de la localidad y de todos sus moradores, ofreció en la noche del pasado sábado, 31 de mayo, una cena-homenaje a directivos, técnicos y jugadores del C.D., al que asistieron la Directiva en pleno del Club, el entrenador, la plantilla de sus jugadores y un elevado número de socios y aficionados, que con su presencia quisieron testimoniar su agradecimiento a quienes han sabido, pese a toda clase de dificultades, poner broche de oro a una temporada, que marcará, que ha marcado ya, en la larga y ubérrima historia futbolística herrerense, un hito.

La cena-homenaje tuvo por escenario el Salón de Actos del Hogar del Pensionista, adornado con la bandera nacional y los escudos de la ciudad y del Club.

Junto con el Sr. alcalde, Don Angel Fernández Macho, y la Concejal de Cultura, Rosa Fernández Arroyo, se situaron en la presidencia el presidente del Club, Nicolás Barrio Lozano, y Directivos del mismo.

La cena, en la que reinó un gran ambiente y camaradería, estuvo salpicada con anécdotas y chistes de buen humor, como ya es tradicional en estos actos.

A los postres, hicieron uso de la palabra, en primer término, el Presidente del Club, quien agradeció a todos sus compañeros de Directiva la eficaz y desinteresada colaboración prestada en todo momento. La campaña ha sido brillante, como un camino de rosas, pero como no hay sin espinas, ha habido que luchar y con el esfuerzo de jugadores, técnicos y directivos se ha puesto broche de oro con el ascenso a Tercera División a la temporada más brillante del fútbol local. Dio las gracias al alcalde por las ayudas económicas recibidas y a todos los socios y aficionados por la asistencia a los partidos esperando que ésta se incremente en la nueva temporada

Felicitó al entrenador y a los jugadores, que nunca bajaron la guardia, que siempre sudaron la camiseta, luchando con estusiasmo, plena dedicación y sentido de la responsabilidad en una temporada prodigiosa, excepcional, plena de aciertos, hasta conseguir lo que al comienzo de la misma parecía una utopía.

«Mis compañeros de directiva y yo, pensando siempre en Herrera y en su Club, a pesar de que no se nos ocultan las muchas dificultades que hemos de encontrar, indudablemente muy superiores a las de las temporadas últimas, lucharemos sin cesar y, como estamos plenamente convencidos que técnicos y jugadores también lo harán como en ellos es habitual, esperamos realizar una buena campaña en categoría nacional».

Le siguió en el uso de la palabra el alcalde, gran deportista y siempre en vanguardia para cuanto redunda en pro de la Ciudad; ha sido muy buen jugador de fútbol y Presidente del Club, consiguiendo bajo su mandato laureles muy relevantes para él mismo. Durante su presidencia desfilaron por nuestro Campo conjuntos de Primera y Segunda División.

Felicitó a directivos, entrenador y jugadores, que han llevado a cabo una campaña de la que nos podemos sentir orgullosos todos los herrerenses, tanto aficionados, como no aficionados al deporte rey. Citó uno por uno a todos los jugadores de la plantilla, destacando sus principales cualidades. Prometió su ayuda personal y la económica del Ayuntamiento al Club, lo cual es muy importante, ya que los gastos en Tercera División serán muy elevados.

Hizo entrega de una artística placa con marco dorado al Presidente del Club, como recuerdo del ascenso y obsequió a cada uno de los jugadores con trofeos y a Rodolfo Fernández, ya que en el equipo del Herrera se han alineado junto en varios encuentros tres de sus hijos, que, además, han tenido actuaciones muy destacadas.

Hizo uso de la palabra, a continuación, el entrenador Filín, uno de los artífices de los logros conseguidos Dijo que agradecía las alabanzas y elogios que le han dedicado, pero el mérito principal es de los jugadores, que son quienes ganan y pierden los partidos.

También hizo uso de la palabra el capitán y veterano jugador del Herrera, Gena. Este jugador —gran deportista, a pesar de que en algunas partes no se le ha tratado con la debida consideración— lleva defendiendo los colores del Herrera más de quince años. Bien merece, por tanto, un homenaje de la afición, aunque él prefiere más que el homenaje seguir defendiendo los colores del equipo de su Ciudad aún muchos años.

VERBENA FINAL

A partir de las once de la noche, se celebró una animada verbena en la Plaza Mayor. En el transcurso de la misma se rifó un balón reglamentario con la firma de todos los jugadores del Club.

Esperamos que en esta Semana se convoque Asamblea General de Socios, en la que se informará de la campaña finalizada y de los proyectos y decisiones para la próxima.

Aficionados y no aficionados, conscientes de nuestra responsabilidad y de lo mucho que representa y significa el que Herrera cuente con un equipo en categoría nacional, hemos de apoyar a nuestros Directivos y la mejor manera de hacerlo será aumentando la lista de asociados y contribuyendo, en la medida de nuestras posibilidades, a las muchas necesidades de índole económica, que supondrá la nueva temporada. Sería triste, lamentable que, por nuestra culpa, se diera al traste, se echara por la borda lo conseguido.

Aficionados y herrerenses todos: ánimo y adelante. Por Herrera y por el Club—. ¡Aupa Herrera!

Una vez más, como Cronista de la Ciudad, hago presente mi cordial y sincera felicitación a cuantos con sus esfuerzos y sacrificios han conseguido para Herrera, para el C.D. local, el ascenso a Tercera División. Esperamos que en la misma, contra viento y marea sigan los éxitos.

Ahora y siempre, en las tareas de la información, el C. D. Herrera me tendrá a su entera disposición. *M.C.*

JUNTA DE CASTILLA Y LEON

Consejería de Industria, Energía y Trabajo

DELEGACION TERRITORIAL

PALENCIA

De conformidad con lo que disponen los artículos 9 y 10 del Decreto 2617/1966, de 20 de octubre, sobre autorización de instalaciones eléctricas y el artículo 10 del Decreto 2619/1966, de 20 de octubre, sobre expropiación forzosa, se somete al trámite de información pública la solicitud de Iberduero, S. A., para la instalación de servicio público de distribución de energía eléctrica consistente en una red eléctrica a 380/220 Voltios en la localidad de VILLABASTA. (NIE - 1.906).

Durante el plazo de treinta días se podrá examinar el proyecto en la oficina de esta Delegación Territorial de Plaza de San Lázaro, núm. 5, 1.° y presentar en la misma los escritos que se consideren oportunos.

Palencia, 2 de junio de 1986

EL DELEGADO TERRITORIAL,

Fdo.: Emilio Romera Izquierdo

VILLADIEZMA

Fiestas del Sacramento e importantes inauguraciones

Villadiezma, localidad integrada en el municipio de Osorno La Mayor, ha celebrado con gran brillantez sus Fiestas Mayores en honor del Santísimo Sacramento.

Estas fiestas conocidas popularmente en la comarca como las del SACRAMENTO conjugan perfectamente diversiones profanas y fervor popular. Han sabido mantener a través del tiempo su prestigio secular, y son muchas las personas amantes de las diversiones sencillas que acuden año tras año a compartirlas con las estupendas gentes de "la villa de los diezmos".

El pasado domingo, día culminante de estas celebraciones festeras, la Misa solemne con sermón contó con la intervención acertadísima del Coro Parroquial de Osorno y la presencia del presidente de la Diputación y de una representación de la Corporación Municipal de Osorno encabezada por su alcalde-presidente.

Tras el Santo Sacrificio y la procesión con el Santísimo Sacramento y la imagen del Corazón de Jesús recorriendo las calles de la villa en un ambiente de recogimiento y silencio, las autoridades provinciales y municipales procedieron a la inauguración de las siguientes obras que están mejorando ya la vida en la localidad: el nuevo frontón a cuyas obras han contribuido con ayudas económicas la Diputación y el Ayuntamiento; el consultorio médico dotado con camilla, agua caliente y vitrina para material médico, que ha sido construido con la aportación económica de la Junta de Castilla y León; el salón de reuniones para la juventud, las oficinas de la Cámara Local Agraria y la seleccionadora de semillas, que han sido emplazados en los que fueron locales de las antiguas Escuelas Unitarias, debidamente acondicionados con obras de albañilería.

En dichas inauguraciones hicieron uso de la palabra Rafael Sánchez, alcalde pedáneo de Villadiezma; Antonio Castro, alcalde de Osorno y el presidente de la Diputación Sr. Mañueco, que elogiaron la meritoria gestión realizada por los vecinos de Villadiezma para realizar tantas obras con los escasos medios económicos de que disponían.

También felicitaron el alcalde de Osorno y el presidente de la Diputación a la peña "El Raposo" por la perfecta organización de los festejos, al Coro Parroquial de Osorno por la perfección que está consiguiendo... y al recientemente creado Grupo de Danzas Castellanas de Villadiezma, que hizo su primer debut público ante sus vecinos arrancando nutridos aplausos de cuantos presenciaron su bella actuación.

Autoridades e invitados fueron obsequiados más tarde con un vino español.

APELIO MARTIN PRIETO

CASTREJON DE LA PEÑA

Publicado el número 17 del boletín informativo "PEÑA REDONDA"

Recientemente ha sido publicado el número 17 del boletín informativo «Peña Redonda», que comprende a la parroquia de Cantoral, Cubillo, Loma, Castrejón de la Peña, Traspeña, Villanueva, Pisón, Roscales y Recueva.

Boletín informativo que realiza y dirige José Aumente Domínguez, quien en el editorial de este número de «Peña Redonda» describe el camino recorrido y las dificultades económicas por las que esta publicación ha atravesado desde sus inicios, cinco años atrás. Pese a lo cual, el número que acaba de aparecer supera en calidad y en tirada a los aparecidos anteriormente.

Un total de 20 páginas componen el número 17 de «Peña Redonda», y en ellas se recogen noticias de variado carácter, siempre haciendo referencia a la comarca.

Especial mención reciben los recuerdos a las pasadas Semana Santa, así como a las fiestas en honor de Santa Agueda en Castrejón de la Peña.

También recoge «Peña Redonda» el homenaje hecho en el Hogar de Ancianos de la Ciudad San Telmo, de Palencia, a doña Constantina García Villegas, natural de Pisón de Castrejón, al cumplir cien años.

Un artículo sobre la mina «San Claudio», recogiendo datos sobre su fundador, y las cartas de los lectores al director de la publicación, completan este boletín informativo, que, número a número, se va superando, ofreciendo a la comarca una vía más para comunicarse, para unirse a través de sus páginas.

MECANICO DENTISTA

PROTESICO - DENTAL

Rama Sanitaria Segundo Grado F. P.

Titulación oficial.

Matrícula abierta.

COLEGIO CERVANTES

Teléfono 72 43 49.

M.C.D.2022

Dos nuevos modelos de la línea X

PEUGEOT 205 XA y XAD

La gama Peugeot 205 se enriquece con dos nuevos modelos dentro de la denominada Línea X, son las versiones XA y XAD de gasolina y Diesel respectivamente, que comienzan a comercializarse en estos días por la Red de Concesionarios Peugeot - Talbot al precio de 806.100 pesetas la versión XA y 960.900 pesetas la XAD. (IVA más transporte incluídos).

EL TRIUNFO DE UNA GAMA LIDER

Estas dos nuevas versiones entran en el capítulo denominado "vehículos comerciales", beneficiándose de los equipamientos y mecánicas de las versiones XL y XLD respectivamente.

El 205 XA está equipado de un motor de 1.118 c.c. con una potencia máxima de 55 CV a 6.000 r.p.m. y caja de cambios de 4 velocidades ofreciendo una velocidad máxima de 145 km./h. en 4.ª velocidad y unos consumos medios homologados de:

90 Km./h.= 5,1 L./100 Km.
120 Km./h.= 6,7 L./100 Km.
Urbano= u 6,7 L./100 KM.

El 205 XAD equipa un motor Diesel de 1.769 c.c. con una potencia máxima de 60 CV a 4.600 r.p.m. ofreciendo asimismo una velocidad máxima en 5.ª velocidad de 155 km./h. y un consumo de:

90 km./h.= 3,9 L./100 km.
120 km./h.= 5,2 L./100 km.
Urbano= 5,4 L./100. km.

Su consumo medio es 4,8 L/100 km. por lo que se sitúa entre los Diesel más económicos dentro de los de su categoría, ofreciéndose a los usuarios de este modelo una autonomía superior a los 1.000 km. con depósito a plena carga.

En el plano funcional, los 205 XA y XAD responden a las especificaciones reglamentarias en vigor para este tipo de vehículos, a saber:

—Una plataforma de carga trasera.
—Limitadores de desplazamiento de carga.
—Retrovisor exterior derecho.
—Ventanas traseras opacas.

Ofreciéndose:
—Una carga útil de 415 kg. en la versión gasolina y 400 kg. en la versión diesel
—Un volumen útil de 1.200 decímetros cúbicos.
—Altura del suelo a la plataforma de carga 0,60 m.

Primer modelo, en Berlín-1936

Cincuentenario del Mercedes - Benz Diesel

El automóvil de motor Diesel, cumple en 1986 su primer cincuentenario. El primer Mercedes-Benz Diesel de fabricación en serie hizo su presentación en el Salón del Automóvil de Berlín de 1936, el año en que la capital alemana fue escenario de la Olimpiada, y constituyó una auténtica sensación técnica. Era el Mercedes-Benz 260 D, fabricado en los talleres de Stuttgart (República Federal de Alemania). El Diesel se convirtió pronto en un importante factor de la industria del automóvil, adquiriendo con el paso de los años mayor relevancia. En nuestra fotografía, presentamos los modelos de automóviles Mercedes-Benz Diesel fabricados a partir de 1945 y que marcan un hito en la evolución de este tipo de coche: en la parte superior, en la izquierda, el 170 D del año 1952, basado en un modelo anterior a la guerra y que se construyó desde 1949 hasta 1953. El 180 D (abajo, a la izquierda) hizo su debut en 1953 y era el primer coche Mercedes dotado de carrocería autoportante. A la derecha, arriba, el 240 D 3.0 del año 1964, el primer modelo Diesel de Mercedes de fabricación en serie equipado con un motor de cinco cilindros en fila. La nueva serie de Mercedes Benz 200 D-300 E (a la derecha, abajo) comprende tres modelos diferentes de motor Diesel (200 D, 250 D y 300 D) y representa la combinación óptima de técnica y forma.

NOTICIARIO

OPEL, PATROCINADOR OFICIAL DE LOS CAMPEONATOS MUNDIALES DE FUTBOL

OPEL ha sido nombrado en Zurich por la Federación Internacional de Fútbol Asociación (FIFA) patrocinador oficial de los Campeonatos Mundiales de Fútbol que se celebran este año en México, siendo el único fabricante de automóviles que recibe este título.

Entre el 31 de mayo y el 29 de junio de 1986, la marca OPEL estará representada oficialmente en los 52 encuentros a disputar por los 24 equipos participantes.

Las actividades del OPEL comenzaron en mayo de este año en las finales de la Copa de Europa, continuando en la siguiente competición importante de fútbol internacional, después de México, que es el Campeonato de Europa que tendrá lugar en Alemania en 1988, en el que OPEL será el único fabricante de automóviles del mundo que participará como patrocinador oficial.

309 DIESEL PARA SERVIR LAS AMBICIONES EUROPEAS DE PEUGEOT

Paris. — Automóviles Peugeot sacará en julio una versión diesel de su 309, que vendrá a apoyar sus ambiciones para que 1986 sea su «Año de Europa», ha indicado recientemente en París M. Jean Boillot, presidente de la empresa.

El señor Boillot estimó, por otra parte, que las ventas de automóviles, incluídas todas las marcas, en el mercado francés, habían aumentado entre un 10 y un 15% en abril de 1986, en relación a abril de 1985. Deseando que este alza se confirme, subrayó que el objetivo de Automóviles Peugeot para 1986 era representar un 22% del mercado francés (21,8% en 1985, alrededor del 21,7% en los 4 meses de 1986) y un 7,5% del conjunto del mercado europeo, contra el 7,1% de 1985.

EXPERTOS EUROPEOS EN CALIDAD, EN PEGASO

Un amplio grupo de directivos y expertos de empresas de todo el mundo han celebrado en Madrid el «X Seminario de la Organización Europea de Control de Calidad», en su Sección de Automoción.

El progreso de la calidad en los 80 ha sido el tema central de estudio y debates, en que se ha puesto de relieve que las continuas mejoras son el único camino que permitirá competir en los mercados mundiales con éxito.

Los componentes del Seminario, personalidades altamente cualificadas en el mundo tecnológico y empresarial, visitaron las instalaciones de FEMSA y ENASA en Madrid. En las factorías de Pegaso de Barajas —como se recoge en la fotografía— estos expertos apreciaron los importantes niveles de calidad alcanzados por esta marca nacional y la modernización llevada a cabo en todas las instalaciones. Ha llamado la atención principalmente la nueva planta de cabinas de ENASA, en la que se emplean las tecnologías más avanzadas en ensamblaje, tratamiento y pintura.

CITROEN C-15 E, MOTOR 1360 C. C.

Citroën Hispania comercializará en breve la furgoneta C-15 E equipada con el motor de gasolina del Visa 14 TRS, 1360 c. c. y caja de cinco velocidades, que se añadirá a la versión C-15 E motor 1124 c.c. y a la C-15 diesel, motor 1769 c. c.

El nuevo modelo en versiones normal y mixta, presenta unas prestaciones notables (138 kms./h.), al mismo tiempo que unos consumos razonables (6,6 litros de gasolina super a 90 km./h.).

Esta furgoneta, ligera, con una carga útil de 570 kgs. y un volumen útil de casi 3 m3., ofrece el confort y el equipamiento de las berlinas Visa, siendo sus cualidades ruteras y el silencio idénticos a las de un turismo.

Entre sus cualidades destacan su poco consumo, su mantenimiento simple y su gran volumen y carga útil.

ESTUDIO CONJUNTO PARA UNA POSIBLE ASOCIACION ENTRE FORD Y ALFA ROMEO

Con fecha 21 de mayo Ford y Alfa Romeo han continuado la iniciación de un estudio conjunto para la asociación de ambas compañías.

Ford ha manifestado su interés en adquirir una parte sustancial de Alfa Romeo, que podría llegar a la mayoría, si el estudio confirma los resultados positivos previstos en las conversaciones iniciales.

El punto de vista de ambas compañías coincide en mantener la identidad italiana de Alfa Romeo y se espera que esta unión ofrezca sustanciales ventajas tecnológicas y comerciales como consecuencia de la combinación de las dos importantes marcas.

Se necesitará un periodo mínimo de dos meses para que el estudio pueda estar terminado.

FIRMADO EL CONVENIO COLECTIVO DE AUTOESCUELAS

Con un incremento salarial del 8,5% con respecto al pasado año, centrales sindicales y empresarios, representados por la Federación Nacional de Autoescuelas, han firmado recientemente el convenio colectivo que regirá las relaciones laborales del sector de autoescuelas durante el año 1986.

Exclusivamente vuelos regulares de Iberia.

Déjese llevar por el mejor

MUNDI COLOR IBERIA

El Tour Operador Internacional n.º 1 de España.

DESDE MADRID — Más de 100 destinos en todo el mundo.

BALEARES	desde 20.500 Ptas.
PARIS	desde 37.900 Ptas.
ROMA	desde 38.500 Ptas.
LONDRES	desde 22.500 Ptas.
ATENAS	desde 47.500 Ptas.
VIENA	desde 33.700 Ptas.

NUEVA YORK	desde 82.950 Ptas.
MIAMI	desde 97.550 Ptas.
BRASIL	desde 127.050 Ptas.
MEXICO	desde 125.100 Ptas.
EGIPTO	desde 170.500 Ptas.
JAPON	desde 210.500 Ptas.

Le están esperando en su Agencia de Viajes.

M.C.D.2022

EUROPA DESDE DENTRO

El nuevo Presidente de la Confederación Nacional de Agricultores y Ganaderos C. N. A. G.

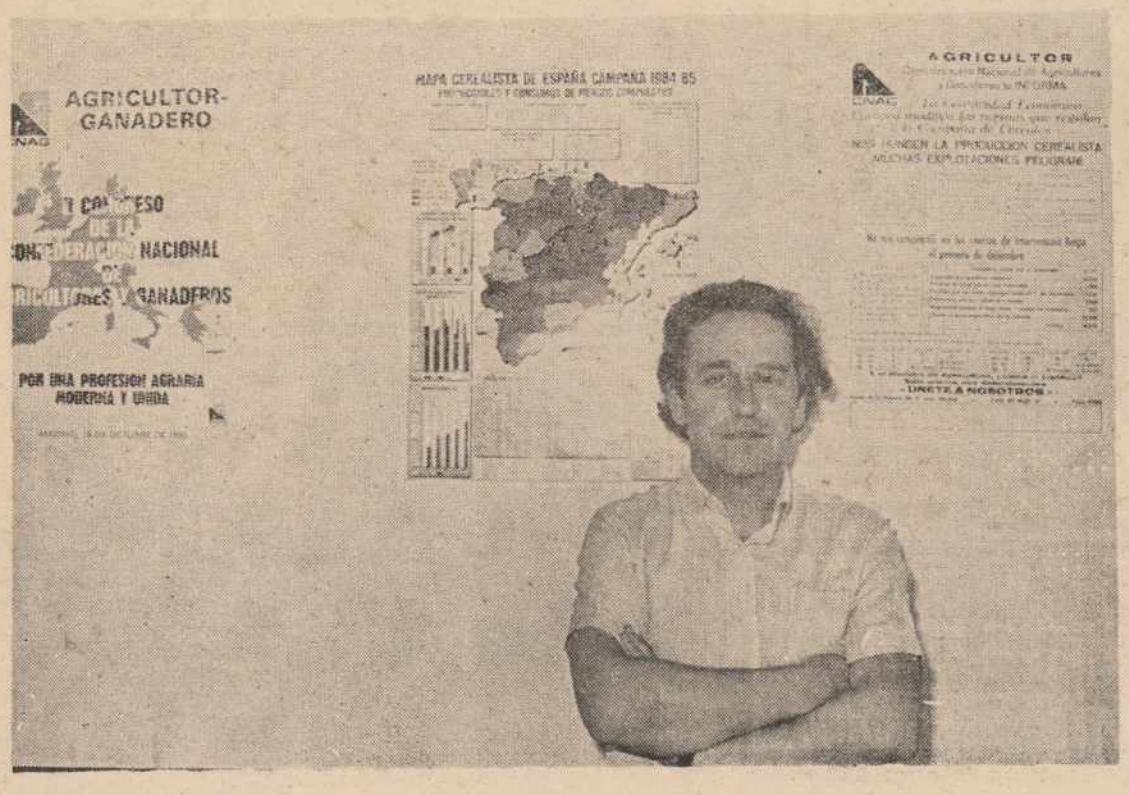

IGNACIO BARCO:

"EN BRUSELAS SE ESTA PERJUDICANDO AL CAMPO ESPAÑOL Y NUESTROS AGRICULTORES ESTAN DESINFORMADOS"

La juventud aprieta fuerte y las organizaciones se preparan para el futuro, renovando sus directivos Esta nueva «sangre» le ha llegado también al campo español, en la persona de Ignacio Barco, un manchego de 33 años, que acaba de ser elegido presidente de la Confederación Nacional de Agricultores y Ganaderos CNAG.

Como el hombre fuerte de la que es considerada patronal del campo español, Barco pretende cambiar el estilo y la imagen de CNAG. «Si la Confederación me ha elegido, es porque hay conciencia de la necesidad de darle un nuevo destino más acorde con la realidad de la agricultura española en la CEE y más combativa frente a la Administración», confiesa.

«ES NECESARIA UNA MAYOR AFILIACION»

—¿En este mundo de organizaciones y sindicatos agrarios, quién es Ignacio Barco?

—Es una persona joven, que nació en Miguelturra, Ciudad Real, que estudió Derecho y que ha trabajado siempre en la explotación agrícola familiar. Y que sindicalmente, se ha curtido en la batalladora Federación Agraria Provincial. Ahora, lo cierto es que personalmente me ha costado aceptar el cargo, porque es un gran reto y supone renunciar a mucho de lo que es tu vida normal.

—¿El modelo organizativo y sindical del campo español actual, deja mucho que desear, qué papel va a jugar la CNAG en el futuro hacia una clarificación de esta grave situación?

—Nosotros anteponemos los intereses generales del campo a la organización, pues, siempre he pensado que los agricultores están muy por encima de unas siglas. Al fin y al cabo lo que pretendemos todos es mejorar la vida del agricultor, así que lo primero es que nos pongamos de acuerdo las organizaciones y sindicatos. Hasta la fecha el hombre del campo duda del valor del sindicato, sólo unidos podrán creernos y conseguiremos una mayor afiliación para ser más incisivos ante la Administración.

«LA COAG DEBE ESTAR EN LA COPA»

—¿Eso en un plano internacional cómo se traduce, es decir, es partidario de que la COAG participe en la COPA y se desbloquee así la presencia española en los comités consultivos de la Comunidad Europea?

—Lo que no podemos seguir permitiendo es que se produzca el espectáculo denigrante que las organizaciones del campo español estamos dando en Bruselas. Allí quieren escuchar una sola voz, por tanto, hay que salvar las diferencias de una vez. La COAG tiene todos mis respetos y, por tanto, tiene que estar representada en la COPA, porque además lo que nos hace falta es participar ya en los comités consultivos.

«PRESENCIA MAS INCISIVA EN CEOE»

—A su organización se le ha criticado muchas veces su pertenencia a la CEOE, por lo que esto puede suponer ponerse al lado de intereses contrapuestos a los del hombre del campo, ¿es partidario de variar este status con la organización española empresarial?

—En ningún país occidental está mal visto que una organización del campo se encuentre con otras similares de otros sectores, en una plataforma de diálogo y de intereses como es la organización empresarial general. Vamos a seguir integrados en CEOE, porque pienso que tenemos la suerte de que nuestra voz se escuche en su Comité Ejecutivo y eso, es bueno para el campo.

—¿Su presencia seguirá siendo como hasta ahora?

—No, va a ser una presencia más activa, más solícita y reivindicativa, pues a nadie se le escapa que no tenemos mucho que ver con la AEB del señor Termes, con quien mantenemos las lógicas discrepancias. Por otro lado, también CEOE debe ser consciente de que para ellos es un lujo tener a CNAG en su seno, por la implantación que la agricultura española tenemos.

«LOS SOCIALISTAS HAN COMETIDO ERRORES MUY GRAVES»

—¿Cómo juzga la gestión de la Administración socialista del campo español?

—Han incumplido su propia oferta electoral. La única ley agraria que han aprobado tenía un solo artículo, la de liberalización del trigo, lo que significa que lo demás han sido decretos-leyes. Hoy las rentas agrarias, comparativamente con los demás sectores, son menores y están peor que hace cuatro años, con lo que los agricultores estamos más endeudados. Tampoco ha existido una participación de las organizaciones agrarias, que han recibido ayudas según se portaban bien o mal con ellos.

—¿Y respecto a la negociación comunitaria?

—La negociación del tratado de adhesión fue muy, muy mala, Aceptamos todo lo que los demás países nos imponían sin hacer valer alguna vez las características singulares dé nuestra agricultura. Han primado intereses políticos siempre que la Administración ha ido a Bruselas. Y lo más grave es que la gente se cree que lo están haciendo bien, cuando nos pegan palos por todas partes.

«EL AGRICULTOR ESTA DESINFORMADO»

—¿A qué se debe esta falta de información en el campo?

—Al agricultor le está llegando muy mal la información comunitaria, está desinformado. Pero lo que es más grave es que le lle-

M.C.D.2022

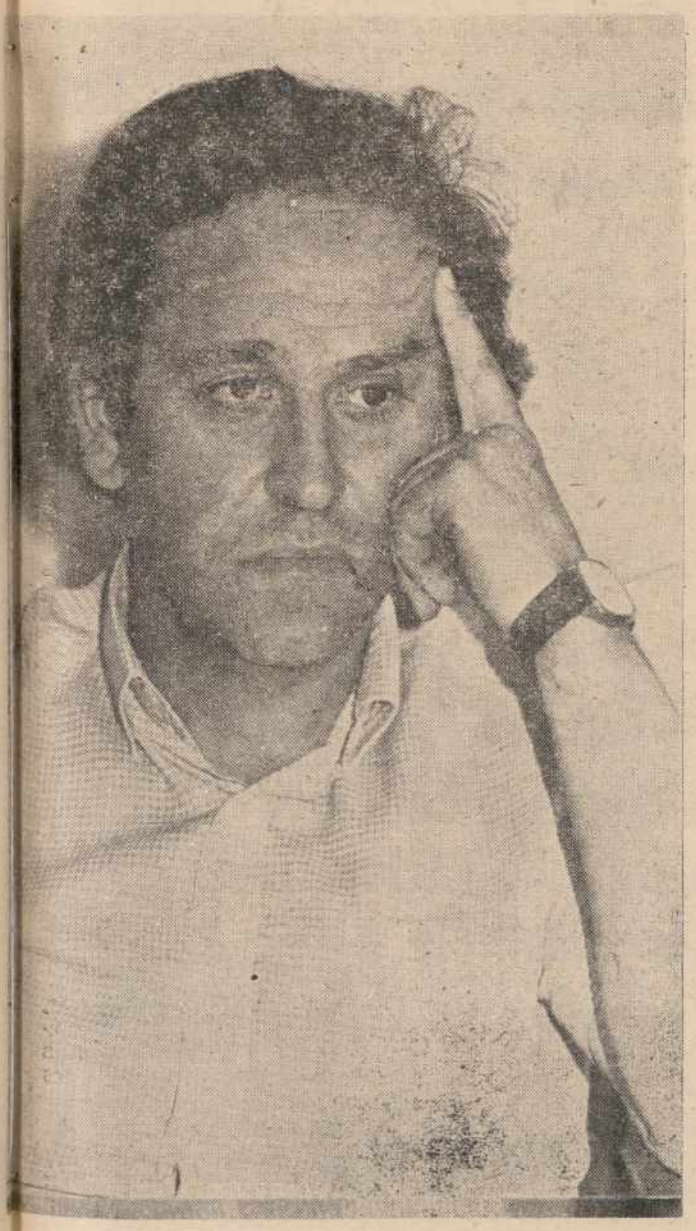

— "Gracias a la gestión socialista, los agricultores tenemos rentas más bajas y estamos más endeudados"

— "La COAG debe integrarse en la COPA si queremos de una vez que nos hagan caso en Bruselas"

— "Hasta la fecha las organizaciones agrarias españolas han dado un espectáculo denigrante en la CEE"

— "CNAG seguirá en la CEOE pero con un carácter mucho más incisivo que hasta ahora"

— "Pese a todos los problemas, vamos a ganar el reto europeo, porque seremos capaces de modernizar nuestras explotaciones"

información por diver- canales, siempre mani- ada por los intereses están detrás del infor- dor. Así el hombre del mpo que lo que quiere er es si le pueden con- er una ayuda, cuándo y de, está confundido y sabe qué hacer.

—¿En estas condiciones tal está llevando el cultor español el ingre- en la CEE?

—Nosotros a pesar de os estos errores, confia- muchísimo en la políticа comunitaria. Vamos a ganar el reto de Europa porque modernizaremos nuestras explotaciones lo que es un objetivo fundamental.

«NO PUEDEN EXISTIR CINCO ORGANIZACIONES AGRARIAS»

—¿No parece fácil que estos problemas se solucionen si el campo no es capaz de organizarse coherentemente, cuál es el futuro del sindicalismo agrario español?

—**Tengo muy claro que no pueden existir cinco organizaciones** agrarias como en la actualidad. Tenemos que superar los problemas políticos que nos separan y tender a la concentración de siglas. Creo que el proceso va a ser natural, una vez que se produzca un proceso electoral, del modelo que sea, en el campo, se sabrán los deseos del agricultor y esa representatividad elegida deberá ser también homologada en Bruselas con la presencia en el COPA.

Texto. Jesús González Mateos.
Fotos: Antonio F. Navas.
EUROPA PRESS
REPORTAJES

REVISTAS DEL CORAZON

DESMENTIDOS LOS AMORES DE ISABEL PANTOJA Y UN MEDICO MILITAR

Madrid, 4. (Efe). — La historia del romance de Isabel Pantoja y mío «es absolutamente falso», afirma esta semana en «Hola» el comandante médico de aviación, doctor Muñoz Cariñanos.

Según el médico militar «con esta noticia se ha hecho daño a mucha gente, desde mi punto de vista. Primero a mis dos hijos, después a mí, porque yo amo la verdad sobre todas las cosas, y eso es mentira, y tercero a Maribel, porque élla es «la viuda nacional» y, además, yo sé que sigue enamorada de Paco».

Alejandro Hernández, marido de la presentadora de TVE, Marisa Abad, cuenta a «Diez Minutos», su verdad sobre la separación de ambos:

«Fue planteada por ella con gran insistencia, por lo que hubiera sido ridículo no acceder ¿Motivos? Bueno, es público y sabido que ella ha encontrado otro hombre en su vida con el que, al parecer, ha recobrado la ilusión y ese amor que en nuestro matrimonio ella había perdido por completo».

«Ese amor ha sido para ella mucho más fuerte que los diecisiete años de matrimonio y que nuestros tres hijos», añadió.

Miguel Bosé se sincera y habla del amor, de la amistad y de sus miedos en «Diez Minutos»:

«No estoy enamorado de una persona física. Tengo otros amores, ligues, amigos».

«Tengo cierto miedo a lo que significa unirse a alguien. Y miedo a no saber por dónde tirar, qué hacer, qué ser. El futuro es de una incertidumbre que da susto», dice Miguel en la publicación.

Y aclara que «tengo mejor recuerdo de la amistad que del amor. Este puede ser tan gratificante como dañino. La amistad es menos dolorosa».

Victoria Abril, actriz española que vive y trabaja en París, unida sentimentalmente al director de fotografía Gerard de Battista, dice en «Lecturas» por qué le gusta el país donde reside.

«Una de las cosas que me encantan de Francia es el enorme respeto que hay por la vida privada de la gente. Aquí eres quien eres por tu significación profesional y por los resultados que obtienes en tu trabajo».

Tras los últimos recitales en Madrid, el cantante Raphael, que inicia una gira de un año por toda América, afirma a «La Revista»:

«Mis pilares son tener una familia estable y una religión estable. Cuando siento cerca a mi familia, estoy más contento. Y eso, lo mismo que las depresiones, se nota en el escenario».

Nació la pasada semana el segundo hijo de Norma Duval.

«He tenido a mis hijos en la mejor edad para ser madre, sin importarme el haber dejado de ganar mucho dinero», dijo Norma al semanario «Hola».

EL 22, SI VA A ESTAR FUERA
NO SE QUEDE FUERA.

VOTE POR CORREO

OFICINA DEL CENSO ELECTORAL

Infórmese mañana mismo en oficinas de Correos y del Censo Electoral.

TENIS

VALENTIN ANDRES ganó el Torneo Feria Chica

Se impuso el domingo en la final a PEDRO TORREJON

Del 25 de mayo al 1 de junio se ha jugado, patrocinado por la Delegación Palentina de Tenis, el VII Campeonato Feria Chica de Tenis.

En la prueba individual masculino resultó vencedor del mismo Valentín Andrés, que partía como primer cabeza de serie, derrotando en la final a Pedro Torrejón por 6-3 y 6-4.

El partido final tuvo como característica el ataque casi continuo de Valentín Andrés, con subidas constantes a la red, que Pedro Torrejón no supo superar, ya que no estuvo muy fino en el passing y ello le dio a su contrario numerosos puntos en la red, que fueron decisivos para el resultado final.

En cuanto al marcador, decir que Andrés se adelantó en el primer set con 4-0, que parecía decidir el set, pero reaccionó Torrejón para ponerse 4-3, pero Andrés, rompiendo el servicio contrario y manteniendo el propio a continuación se hizo con el primer set por 6-3

En el segundo después de comenzar dominando Andrés por 2-0, se llegó a 4-3, favorable a Torrejón, pero tres juegos consecutivos de Andrés le dieron el set y el partido tras hora y media de juego.

En semifinales Andrés vencía a Vázquez por 7-5 y 6-3, y Torrejón a Vega por 7-5 y 6-2.

En la prueba de dobles resultaron vencedores Valentín Andrés y Ramiro Guerra al imponerse en el partido final a Francisco Antolín y Pedro Torrejón por el tanteo de 7-6, 4-6 y 6-3, en partido muy disputado y de constantes alternativas en el marcador, ya que en el primer set después de dominar Antolín-Torrejón por 5-2, Andrés-Guerra igualaron a 5 y superando un 1-4 en el tie-break, acabaron por ganar éste por 7-5.

En el segundo set se adelantaron Antolín - Torrejón por 5-1 y a pesar de acercarse Andrés-Guerra hasta el 5-4, acabaron dominando los primeros por 6-4.

Y en el tercero y decisivo después de mantener cada pareja su servicio se llegó al 4-3 favorable a Andrés-Guerra, que en ese momento rompieron el servicio de Torrejón, y manteniendo Andrés el suyo a continuación ganaron el set y el partido por 7-6, 4-6 y 6-3, tras dos horas y veinte minutos de juego.

"ROLAND GARROS"

LENDL y KRIEK, a las semifinales

París, 3 (Por Alfredo Doval, de EFE).—En total fueron cinco los tie-breaks disputados en los partidos de cuartos de final que acabaron con el triunfo del checo Ivan Lendl y del norteamericano Johan Kriek, quienes jugarán el viernes una de las semifinales de Roland Garros.

Lendl, número uno del mundo y del torneo, ha tenido hoy más problemas de los previstos ante el ecuatoriano Andrés Gómez, cabeza de serie número 9, mientras que Kriek, único norteamericano presente entre los favoritos (número 13), ganó 3 tie-breaks para eliminar al argentino Guillermo Vilas (12).

El encuentro entre Lendl y Gómez fue una impresionante lucha desde el principio entre los servicios de ambos jugadores, sin que se produjese un solo break en las dos primeras mangas, dos tie-breaks, uno para cada tenista, y sin que se registrase una sola igualada a 40 hasta el vigésimo segundo juego del partido.

Gómez había afirmado hace 2 días que se daba por contento con haber llegado a cuartos de final y poco le faltó para otorgar ya la victoria al checo, y quizás por eso hoy ha salido a la pista central de Roland Garros muy relajado y confiado en su primera bola de saque.

En el primer tie-break, el ecuatoriano levantó un tanteo adverso de 3-0 para apuntarse la primera manga ante la algarabía general —era el primer set que perdía Lendl en el torneo—, aunque más tarde sería el checo quien mostrase mayor sangre fría en el siguiente tie-break.

Después, el ecuatoriano perdió su saque en el primer juego del tercer set y entregó el partido haciendo el resto la combinación de saque y volea del checoslovaco.

Por su lado, Kriek —que sólo demostró tener un preciso saque y volea cuando funciona— declaró que le parecía "estar soñando" tras haber derrotado al "renacido" Vilas, ganador aquí en 1977, y que no se esperaba este resultado después de su anterior participación en Roland Garros, que data de 1979, cuando perdió además en la primera ronda.

Los errores del argentino, que no pareció atreverse a atacar ante el juego irregular del estadounidense de origen sudafricano, fueron la clave de un encuentro donde las apuestas se inclinaban sensiblemente en favor de Vilas, que a sus 33 años de edad era el jugador con más triunfos en el Grand Prix (61) que acudía a París.

Lendl, ganador de Roland Garros en 1984, y Kriek no se han enfrentado nunca en tierra batida, aunque el jugador de Ostrava residente en Estados Unidos le ha ganado desde 1980 en las 8 ocasiones en que han jugado, 6 en sintético y 2 en cemento, concediendo un máximo de 13 juegos en los 3 sets que disputaron en Nápoles hace 4 años.

La otra semifinal la jugarán los ganadores de los cuartos entre Henri Leconte (FRA, 8) y Andrei Chesnokov (URSS), y entre Boris Becker (RFA, 3) y Michiel Pernfors (SUE).

En categoría femenina, la estadounidense Martina Navratilova y la checa Helena Sukova tuvieron mínimas dificultades para deshacerse de sus adversarias en cuartos, las norteamericanas Kathy Rinaldi y Mary Jo Fernández.

LOS DIAS 7 Y 8 DE JUNIO, EN "MARIANNHILL"

VI Gran Premio de Atletismo "Virgen de la Calle"

Patrocina la Junta de Castilla y León y el Patronato Municipal de Deportes

Este fin de semana se va a disputar en las pistas del colegio Mariannhill el VI Gran Premio de Atletismo organizado por la Asociación Deportiva del Instituto de Formación Profesional «Virgen de la Calle con el patrocinio del Patronato Municipal y Junta de Castilla y León y la colaboración de la Federación Palentina de este deporte.

Las pruebas a celebrar, y sus correspondientes horarios, serán los siguientes:

SABADO DIA 3

10,30: Peso; Benjamín, Alevín, Infantil; masculino - femenino.

10,30: Longitud; Benjamín, Alevín, Infantil; masculino-femenino.

11,00: 60 m.; Benjamín. Femenino

11,10: 60 m.; Benjamín. Masculino.

11,20: 60 m.; Alevín. Femenino.

11,40: 60 m.; Alevín. Masculino

12,00: 80 m.; Infantil. Femenino.

12,20: 80 m.; Infantil. Masculino.

12,35: FINAL 60 m. Alevín. Femenino.

12,40: FINAL 60 m. Alevín. Masculino.

12,45: FINAL 80 m. Infantil. Femenino.

12,50: FINAL 80 m. Infantil. Masculino.

13,15: Entrega de premios y Trofeos.

DOMINGO DIA 8

10,30: Longitud; Cadete, Junior, Promesa, Senior. Femenino.

10,30: 100 m. V.; Junior, Promesa, Senior. Femenino.

11,00: 100 m. L. Eliminatorias: Cadete, Junior, Promesa, Senior. Femenino.

11,00: Peso; Cadete, Junior, Promesa, Senior. Femenino.

11,30: 100 m. L.; Eliminatorias: Cadete, Junior, Promesa, Senior. Masculino.

11,30: Peso; Cadete, Junior, Promesa, Senior. Masculino.

11,45: Triple; Cadete, Junior, Promesa, Senior. Masculino.

12,00: FINAL 100 m.; Cadete. Femenino.

12,10. FINAL 100 m.; Junior, Promesa, Senior. Femenino.

12,20: FINAL 100 m.; Cadete. Masculino.

12,30: FINAL 100 m.; Junior, Promesa, Senior. Masculino.

13,00: Entrega de premios y trofeos.

CON LA ETAPA VILLADA - AMPUDIA - PALENCIA

El domingo concluye la I Vuelta Cicloturista a la Provincia

Este domingo concluye la I Vuelta Cicloturista a la Provincia organizada por la Diputación a través de su Fundación P. de Deportes.

La sexta etapa, Villada-Ampudia-Palencia, finalizará con el sorteo de 2 bicicletas para los participantes en la última prueba. Han sido donadas por "Mobylette-Talleres San José" y "Bicicletas Masa".

Otros detalles de la etapa se los ofrecemos a continuación:

RECORRIDO DE LA ETAPA

A las 12 horas, salida de Villada. Villacidaler. Boadilla de Rioseco. Guaza de Campos. Villarramiel. Capillas. Boada de Campos. Villerías. Ampudia (llegada sobre las 14,15 horas. Almuerzo-descanso-visitas).

A las 17.30 horas, salida de Ampudia. Santa Cecilia del Alcor. Paredes de Monte. Palencia (circuito urbano y llegada al Pabellón Municipal de los Deportes).

ITINERARIOS DE AUTOCARES Y CAMIONES DE LA 6.ª ETAPA

AUTOCARES QUE PARTEN DE VELILLA DEL RIO CARRION (Dos, 120 plazas)

A las 9 horas: Salida de Velilla (Ayuntamiento).

A las 9,15 horas: de Guardo (Ayuntamiento).

A las 9.30 horas: Fresno del Río (gasolinera).

A las 10 horas: Saldaña (gasolinera).

A las 10.30 horas: Carrión de los Condes (seminario).

A las 11.00 horas: llegada a Villada.

AUTOCAR QUE PARTE DE AMPUDIA (Uno de 55 plazas)

A las 10 horas: salida de Ampudia (Ayuntamiento).

A las 10.20 horas: de Villarramiel (Ayuntamiento).

A las 11 horas: llegada a Villada.

AUTOCAR QUE PARTE DE AGUILAR DE CAMPOO (Uno de 60 plazas)

A las 9 horas: Salida de Aguilar de C. (H. Valentín).

A las 9.15 horas: de Alar del Rey (puente).

A las 9.30 horas: Herrera de Pisuerga (La Piedad).

A las 10 horas: de Osorno (gasolinera).

A las 10,30 horas: Carrión de los Condes (seminario).

A las 11 horas: Llegada a Villada.

AUTOCAR QUE PARTE DE QUINTANA DEL PUENTE (Uno de 60 plazas)

A las 9 horas: Salida de Quintana del Puente (Colonia).

A las 9,30 horas: de Astudillo (Ayuntamiento).

A las 10 horas: de Frómista (cruce).

A las 10,30 horas: de Carrión de los Condes (seminario).

A las 11 horas: Llegada a Villada.

AUTOCARES QUE PARTEN DE PALENCIA (3, 140 plazas)

A las 10 horas: Salida de Palencia (Pabellón Municipal de Deportes).

A las 10.30 horas: de Paredes de Nava (gasolinera).

A las 11 horas: Llegada a Villada.

REGRESO.—El mismo itinerario, teniendo en cuenta los participantes recogidos a la ida.

BALONMANO palentino

RESULTADOS, CLASIFICACIONES Y PROXIMA JORNADA

Los resultados registrados en las pasadas jornadas del Trofeo Federación de Balonmano fueron los siguientes:

SENIOR

C. B. Dueñas, 16; Fagor I. Sapta, 5.

Hormigones Saldaña, 14; Venta de Baños, 18.

(El Venta de Baños - Fagor I., previsto para el día 1 de junio, se suspendió).

oOo

La clasificación actual:

	J	Pt.
Dueñas	5	10
H. Saldaña	5	6
Fagor I.	5	0
Venta de Baños	5	0

(El Fagor figura con 2 puntos menos por sanción federativa y el Venta de Baños con 4).

oOo

Próximos encuentros (8-6-86):

Dueñas - H. Saldaña (Polideportivo de Dueñas, a las 12).

Venta de Baños - Fagor I. Satpa (Polideportivo de Venta de Baños, a las 11.30 de la mañana).

CADETE

Venta de Baños, 7; Maristas, 26.

S. M. Real, 41; La Salle, 5.

Maristas, 15; S. M. Real, 28.

Padre Claret, 22; Venta de Baños, 7.

oOo

La clasificación:

	J	Pt.
Sta. M.ª Real	7	11
Padre Claret	6	10
Maristas	7	9
La Salle	6	2
Venta de Baños	6	0

oOo

Próximos encuentros (7-6-86):

Santa María Real - Venta de Baños (Ciudad Deportiva de Aguilar de Campoo, a las 11 de la mañana).

La Salle - Padre Claret (Polideportivo La Salle, a las 12).

INFANTIL

La Salle, 14; Blas Sierra, 7.

Padre Claret "A", 18; Padre Claret "B", 5.

Blas Sierra, 9; Maristas, 12.

Padre Claret "B", 6; La Salle 3.

oOo

La clasificación:

	J	Pt.
Padre Claret "A"	6	12
Maristas	6	10
La Salle	6	4
Blas Sierra	6	3
Padre Claret "B"	6	3

oOo

Próximos encuentros:

Maristas - Padre Claret "B" (Colegio Maristas, a las 11 de la mañana del sábado).

La Salle - Padre Claret "A" (en La Salle, a las 18,30 del jueves).

M.C.D.2022

Federación Palentina de Pelota

TORNEO INTERESCUELAS DE CESTA PUNTA

EXITO DE LA ESCUELA MUNICIPAL DE CESTA PUNTA EN ESTE TORNEO DE NIVEL NACIONAL

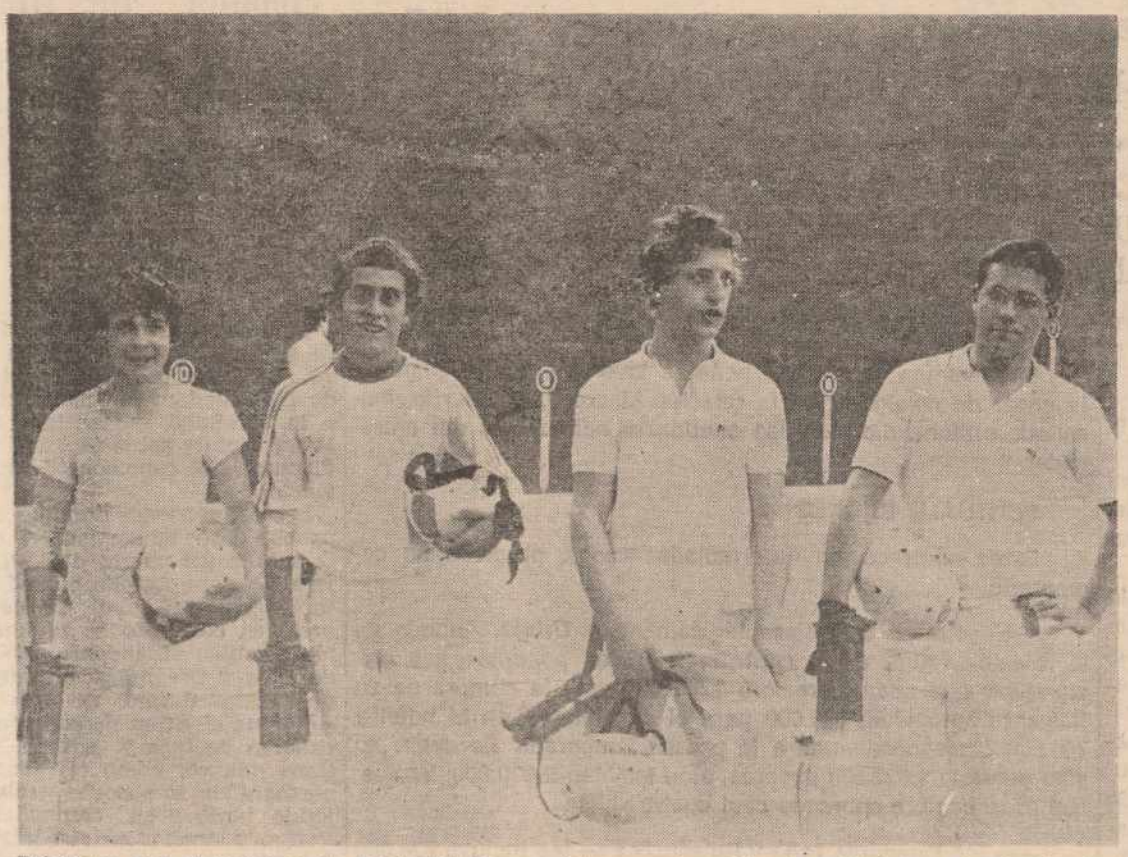

Pelotaris que disputaron la final del Torneo Interescuelas, Dioni y Machín a la izquierda y Manel y Arsenio a la derecha campeones y subcampeones respectivamente (Foto AMPARO)

Como ya habíamos informado, se celebró paralelamente a la Copa del Rey de Pelota un Torneo entre distintas Escuelas de cesta punta repartidas por la geografía nacional, concretamente asistieron a Palencia, a dejar constancia del buen nivel existente en sus Escuelas correspondientes, la Escuela Municipal de La Coruña, la Escuela de la Federación Asturiana y la Escuela de Barcelona. Se debe resaltar que la competición que nos ocupa se ha podido llevar a cabo gracias al patrocinio del Patronato Municipal de Deportes el cual ha corrido con la práctica totalidad del presupuesto existente. Ha sido una muy buena ocasión de medir el nivel que en la actualidad existe entre las promesas de nuestra ciudad, en esta siempre difícil y espectacular modalidad de Pelota.

Los enfrentamientos quedaron dispuestos de la siguiente manera, después de su correspondiente sorteo:

Semifinales:

Escuela Catalana contra Escuela de La Coruña.

Escuela de Palencia contra Escuela de Asturias.

En el primero de los encuentros los gallegos Manel y Arsenio dieron buena cuenta de los pelotaris catalanes, imponiéndose merced a la potente pegada del zaguero gallego que con 16 años posee el cuerpo de todo un hombre y a la habilidad de Manel, fino delantero de tipo y de juego. El resultado final de 35 a 28 favorable a los de La Coruña siendo así los primeros finalistas de este Torneo.

En la segunda semifinal pudimos ver en acción a los jóvenes puntistas de la Escuela Municipal de Palencia en contra de los asturianos Antonio y Viti el partido fue emocionante puesto que el zaguero asturiano pasa de los 16 años que en principio se habían marcado para asistir a este campeonato y por lo tanto tiene una mayor experiencia, pero los puntistas palentinos pusieron "toda la carne en el asador" y gracias a ello llevaron el partido por buen camino. Se les vio muy compenetrados, punto este muy importante en un deporte que la responsabilidad recae sólo sobre dos personas. El resultado definitivo fue de 35 a 31 favorable a los palentinos.

La final de consolación y la finalísima se jugaron el sábado antes y después de las finales de pala y cesta punta de la Copa del Rey. En el partido para el tercer y cuarto puesto fueron los asturianos los que se impusieron a la Escuela catalana por un claro 35 a 25. Y en al final tuvimos ocasión de ver las mejores jugadas de este Torneo. El partido lo comenzaron a dominar Machín y Dioni a base de un juego seguro y sereno buscando el tanto en los remates del habilidoso Machín, que no siempre lo conseguía puesto que el gallego Manel pisando muy bien la cancha del frontón municipal estaba casi siempre en el sitio oportuno. A pesar de ello y de los fuertes pelotazos de Arsenio, zaguero gallego, los alumnos de la Escuela Municipal de Palencia supieron en todo momento defender la ventaja que llevaban en el marcador. Solamente a última hora se complicó esa ventaja, pero gracias a Dios solamente fue para dar emoción al encuentro, ya que estando en un 34 a 29 favorable a los locales, los puntistas de La Coruña llegaron a igualar el encuentro a 34. Todo se lo jugaban los palentinos en el último tanto y lo cierto es que lo supieron jugar, Dioni se mantuvo seguro como lo había hecho durante todo el partido y Machín en la primera oportunidad que vio lanzó una cortada paralela a la red que no pudieron alcanzar ninguno de sus contrarios consiguiendo así el triunfo.

Enhorabuena a éstos, todavía, chavales aficionados a la chistera y que continúen esos progresos en beneficio de la Pelota y del deporte palentino.

E.R.A.

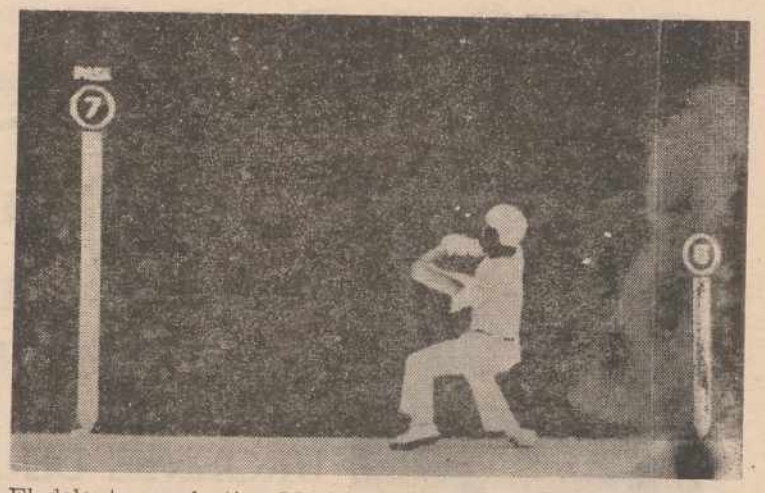

El delantero palentino Machín devolviendo un rebote de revés en el partido de la final.—(Foto AMPARO)

El jueves, final de la Copa Patronato de Fútbol - Sala

El próximo jueves día 5, se jugarán los dos partidos finales de la Copa Patronato de Fútbol-Sala, a los que han llegado los equipos «Bar Cáceres» «Construcciones Villaverde», «Vicauto Renault» y «Decoraciones Mena-Conde», dando comienzo el primer partido a las 8 de la tarde para dilucidar el 3.º y 4.º puesto; y a las 9, el último partido para el título de campeón y subcampeón.

A continuación de este último partido, se procederá a la entrega de trofeos tanto a los clasificados en este torneo de la «Copa Patronato» como a los clasificados del campeonato de Liga finalizado el pasado mes de mayo, y que son los siguientes equipos:

Campeón de la División de Honor, Vicauto Renault.

Campeones de Primera División (primer grupo), Deportes Artiza; segundo grupo, Cajasalamanca y tercer grupo, Muebles Cusor.

Campeones de Segunda División (primer grupo), Bar Cáceres y segundo grupo, Blanco y Negro - Radio 80.

PELOTA

Sorteo de cuartos de final del Torneo Interpueblos

Tuvo lugar en el domicilio de la Federación Palentina de Pelota una reunión a la que estaban invitados todos los Delegados de los pueblos que optan por su clasificación para las finales de este torneo.

Además de los siete campeones de Grupo se ha clasificado para los cuartos de final Cobos de Cerrato, segundo clasificado del Grupo Segundo.

Esta repesca se ha efectuado mediante sorteo, tal como se decidió por unanimidad en la reunión previa al Campeonato que tuvo lugar en la Diputación en el pasado mes de Abril.

El calendario para esta fase final será el siguiente:

Aguilar-Villapún; Itero de la Vega-Villovieco; Población de Cerrato- Cobos de Cerrato; Boadilla de Rioseco-Villada.

Los partidos de ida se jugarán el domingo día 8 y los de vuelta el 15

El sorteo para semifinales ha enfrentado al vencedor del Grupo primero contra el vencedor del 3, y al vencedor del Grupo 2 contra el vencedor del Grupo cuarto.

Las semifinales tendrán lugar los días 24 y 29 del mes de junio, siendo la final el día 6 de julio.

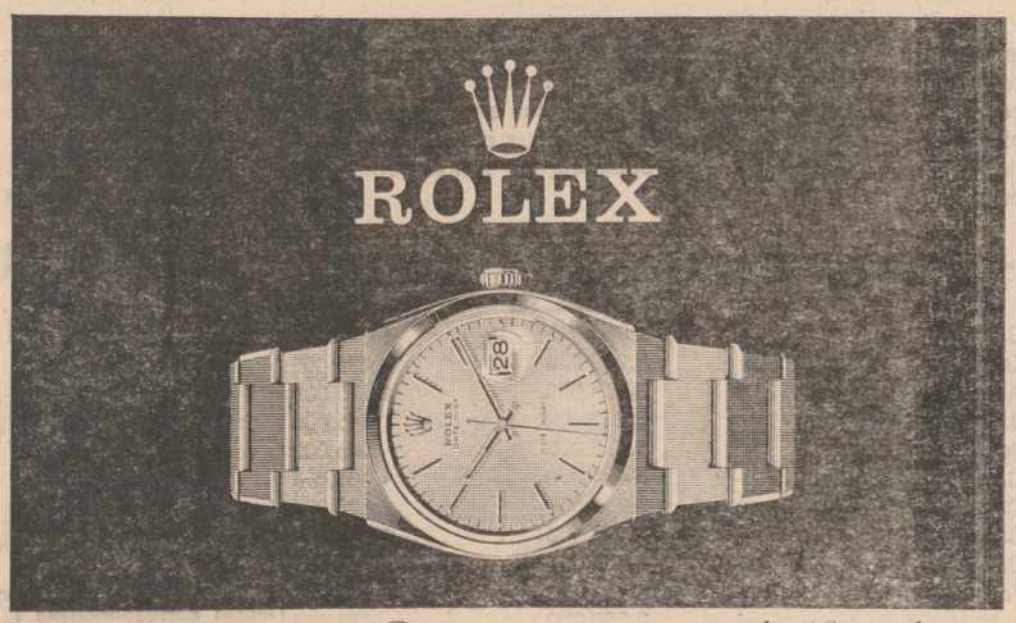

Rolex Oysterquartz. Cronómetro en oro de 18 quilates, acero y oro o acero con brazalete integrado a juego.

MEGINO

Mayor, 31. 34001 PALENCIA

M.C.D.2022

COSAS DEL PALENCIA

CRISPI le costó al Palencia "casi" seis millones de pesetas

La definitiva reunión de la "posible" junta, el PROXIMO LUNES

PLANTEAMIENTOS INICIALES: NEGOCIAR LA DEUDA AL 50 POR 100, CONVOCATORIA URGENTE DE ASAMBLEA Y, DE DAR EL PASO, LOGRO INMEDIATO DE 2.000 SOCIOS

LOS NUMEROS REALES DE LA PASADA CAMPAÑA: LO QUE COBRO CADA COMPONENTE DE LA PLANTILLA... Y LO QUE LES CORRESPONDIA

LA REUNION

Una hora larga duró la reunión que mantuvieron anoche en un restaurante de la capital los componentes de esa tan traída y llevada «posible» Junta Directiva. A la misma asistieron siete de los diez invitados excusándose el resto por distintos motivos aunque todos volverán a contactar definitivamente el lunes, a las 8,30 de la tarde.

A esta cita, a la que asistió como representante de la actual gestora su secretario Juan Abad, se presentaron sus portavoces Benjamín Ibáñez y José I. Crespo Brunet con las reales cuentas de la entidad para que nadie se llame posteriormente a engaño. Se estudiaron detenidamente y en principio a la espera de la reunión del lunes, se sentaron unas bases muy claras de cara a tomar la nave: negociación de la deuda con jugadores y técnicos al 50%, convocatoria urgente de asamblea... y logro inmediato de 2.000 socios para echar a andar con mínimas garantías. Se intentaría promover una campaña como la de hace varias temporadas cuando la ciudad se volcó para que el Palencia continuara su andadura. Despues, presupuesto que no sobrepasaría seguramente los 40.000.000 de pesetas a afrontar en gran medida con lo recaudado en taquillas, publicidad de las camisetas, nuevo contrato del bingo y torneo de Castilla y León.

No obstante, habrá que esperar al lunes a que digan la última palabra... y sus condiciones.

Una cosa está clara para este grupo: la actual Segunda B se presenta muy interesante y atractiva para el aficionado. Y enterrarse en el pozo de la Tercera División supondría militar el próximo año con 320 equipos distribuídos en 16 grupos de los cuales únicamente cuatro lograrían el ascenso.

LOS COBROS...

Y si ayer les ofrecíamos las cantidades exactas que el Palencia C. F. adeudaba a sus empleados correspondientes a las temporadas 84-85 y 85-86 hoy vamos a dar unos datos aún más curiosos: lo percibido por cada uno de ellos en el pasado ejercicio... y lo que debieran haber cobrado, es decir, el contrato firmado en el verano anterior sumadas las primas conseguidas

Vamos con ello:

	Total a cobrar	Percibido
Crispi	2.956.000	1.032.500
Toño	3.249.000	430.000
Alvarez	3.868.000	1.175.000
Barandica	3.250.000	345.000
Benitez	3.530.000	545.000
Camacho	3.404.000	1.065.000
Cano	2.250.000	800.000
Casado	3.178.000	1.470.000
Diez	2.230.000	720.000
Ferrero	2.120.000	720.000
Echeverría	2.350.000	495.000
Espejo	1.898.000	690.000
Fuertes	1.780.000	213.000
Moreno	2.250.000	345.000
Moyano	2.518.000	605.000
Pastor	3.550.000	487.500
Peña	2.228.000	620.000
Ruisánchez	2.128.000	445.000
Raúl	1.938.000	945.000
Valentín	1.500.000	529.000
Carlos	1.228.000	487.000
Lorenzo	999.000	467.000
Alonso	890.000	293.000
Mario	860.000	302.300

En resumen, 56.152.000 pesetas invertidas en la plantilla (a pesar de no figurar en la relación Mauro, Lolo, Martín, masajista, utillero, etc.)... y las cantidades adicionales del entrenador.

PUNTUALIZACIONES

Estos números, en determinados casos, precisan un comentario.

—E' primero se refiere lógicamente a **Crispi**. Aunque en la relación figura como contrato 2.956.000 pesetas hay que significar que además recibió 1.500.000 para la compra de su flamante automóvil, 600.000 para el alojamiento en el hotel y 700.000 correspondientes a la pasada temporada. Es decir, no sólo percibió 1.032.500 pesetas, sino también 2.800.000. Vamos que pasó hambre cobrando casi cuatro «kilos».

—A los jugadores **Toño** y **Ruisánchez** se les incluye 824.000 y 812.000 respectivamente que están pendientes con Magistratura, mientras a **Moyano** 400.000 por ese mismo concepto. Sin embargo, ninguno de los tres tienen reflejadas las cantidades percibidas por esa misma vía.

—**Camacho**, en el cómputo total, le han incluído 1.104.000 pesetas que se le debían del año anterior y a **Peña** 300.000.

—**Benítez** y **Moreno**, al firmar por otros clubes una vez abandonada la disciplina morada, han cancelado la deuda con el Palencia atendiendo a lo pactado en su día con el asesor César Martínez

—**Ferrero** y **Diez** no tienen incluída la deuda de la temporada 84-85.

—Ricardo **Alvarez**, aún con contrato en vigor para la próxima campaña, recibió la baja del Palencia sin condonar un solo duro a cambio. Lógicamente, la culpa no es suya y sí del que le hizo la oferta sin solicitar nada como contraprestación.

Carlos M. SANTOYO.

II TROFEO CASTILLA - LEON DE CICLISMO

La etapa de Palencia se adelanta al 18 de junio

Definitivamente, la etapa de Palencia correspondiente al II Trofeo Castilla y León para ciclistas profesionales, "Memorial Alberto Fernández" se disputará en nuestra provincia el día 18 de junio.

En principio estaba anunciada para el 19, pero la organización ha adelantado la fecha al haber sucedido lo mismo con el Campeonato de España de profesionales que tendrá lugar el sábado 21 de junio y no el 22, como estaba previsto por coincidir con las elecciones generales.

Recordamos que esta prueba está previsto que comience a las 10,10 de la mañana en la C/ Onésimo Redondo en una salida neutralizada hasta el Puente Mayor donde partirá realmente la carrera. El resto del itinerario: Alto de Autilla, Santa Cecilia, Dueñas, Venta de Baños, Villamuriel de Cerrato, Palencia, Alto del Monte, C/ República Argentina, Magaz de Pisuerga, Torquemada, Cordovilla la Real, Quintana del Puente, Valbuena de Pisuerga, Astudillo, Frómista, Amusco, Monzón de Campos y Palencia con meta en la Avenida Cardenal Cisneros dond eestá prevista la llegada sobre las 14,36 horas.

En total se recorrerán 165 km. con una media horaria que seguramente alcance los 40 km./ hora.

CICLISMO PALENTINO

El "manchón" Del Río y el "rigodón" De Dios ganaron en tierras salmantinas

Completando el triunfal fin de semana de los equipos de la «S. C. Manchón», los cadetes de «El Rigodón» se desplazaron a la localidad salmantina de Béjar, donde sobre 56 kms. se disputaba el campeonato provincial.

Los «Rigodones» dominan la prueba desde su comienzo, y en la subida del puerto de Vallejera, Mariano Antolín pone distancia entre él y el pelotón, una vez coronado se le unen los también «Rigodones» Máxi de Dios y Oscar Pascual, aunque este último no puede aguantar el ritmo de sus compañeros de fuga y equipo, y tiene que ver cómo el grupo perseguidor lo absorbe, trabajando junto a su compañero Riesgo y Arribas en el control del mismo.

Antes de llegar al sprint, Máxi se escapa de Antolín, haciendo su entrada en solitario, imponiéndose en la prueba, y consiguiendo el campeonato provincial que se disputaba. De la dureza de la prueba da fe la entrada de uno en uno de los corredores en meta.

CLASIFICACION

1.° Máxi de Dios, (El Rigodón), 1 h. 40 m. 15 s.
2.° Mariano Antolín, (El Rigodón), a 30 s.
3.° Jesús Riesgo, (El Rigodón), a 3 m. 55 s.
4.° Francisco J. Ullán, (Velo Club), m.t.
5.° Oscar Pascual, (El Rigodón), a 5.15.
6.° J. R. González, (C. C. Charro), a 6-00.
7.° Fernando Arribas, (El Rigodón), a 8 m. 20 s.

.....

12.° Luis Cardeñoso, (El Rigodón), m.t.
13.° Angel Blanco, (El Rigodón), m.t.

JUVENILES EN SALAMANCA

En Salamanca se disputó también el campeonato provincial sobre un circuito urbano de 3.800 kms., al que había que dar 20 vueltas.

48 juveniles se dieron cita para disputar esta prueba, entre ellos los «Manchones» palentinos, haciendo Caballero y Del Río una gran demostración, escapándose con otros tres corredores y consiguiendo aquél el segundo puesto, y Del Río la victoria y con ella el campeonato provincial de la categoría.

CLASIFICACION

1.° Juan M. del Río, (D. Manchón), 2 h. en los 76 km
2.° A. Caballero, (D. Manchón), m.t.
3.° R. Simón, (Ind. Delta), m.t.
4.° E. Sánchez, (Jam. AIM), m.t.
5.° J. García, (Béjar Esc.), m.t.

M.C.D.2022

MEXICO-86

La sorpresa, en Monterrey

Portugal ganó a Inglaterra

El entrenador inglés declaró que el equipo luso "no tiene clase"

PORTUGAL, 1;
INGLATERRA, 0.

Monterrey (México), 3 (Efe). Portugal venció a Inglaterra por 1-0 (0-0), con gol de Carlos Manuel, en partido correspondiente al grupo F de la Copa del Mundo de fútbol, que se disputó hoy en el estadio Tecnológico, de Monterrey, ante unos 30.000 espectadores.

Portugal: Bento; Alvaro, Federico, Oliveira, Ignacio; Diamantino (José Antonio 82 m.), Ferreira, Carlos Manuel, Pacheco; Sousa y Gomes (Futre, 73 m.)

Inglaterra: Shilton; Gary M. Stevens, Sansom, Hoddle, Fenwick; Butcher, Robson (Hodge, 80 m.), Wilkins, Hateley; Lineker y Waddle.

Arbitro: Volker Roth (Alemania Federal). Amonestó a Fenwick (min. 17), Butcher (79 m.), Pacheco (87 m.).

Gol:

1-0. M. 75 Carlos Manuel remata de cerca un pase de Diamantino.

Portugal dió hoy otra sorpresa de la Copa del Mundo al vencer a la selección inglesa, que se mostró muy lenta de reflejos y sin ideas en su juego de ataque, donde falló estrepitosamente su hombre punta Lineker.

En la primera parte ninguno de los dos equipos se decidió a lanzarse al ataque y el primer tiro a puerta se produce a los quince minutos de juego, en el lanzamiento de una falta directa lanzada por Fenwick que salió fuera por poco.

El juego se desarrolló por el centro del campo y sólo a falta de pocos minutos para el fin de la primera parte los británicos apretaron algo en sus incursiones, contando con dos claras ocasiones, pero Lineker falló en los últimos metros

En la segunda mitad cambio la decoración del partido, presionando por la banda derceha los ingleses, con ataques de su jugador Gary M. Stevens, que no encontraban rematador ante el marco bien defendido por Bento.

Sin embargo, Portugal aprovechó la única ocasión de que dispuso, en una rápida penetración de Diamantino, que llegó cerca de la línea de puerta y lanzó bien al lado contrario, donde Carlos Manuel sólo tuvo que empujar el esférico.

Los portugueses, en los últimos minutos dieron entrada a su nueva figura Futre, quien creo dos ocasiones que pudieron aumentar el marcador, en los últimos minutos, pero en la primera fue derribado dentro del área, reclamando penalty los compañeros, y en la segunda se le adelantó el guardameta Shilton.

JOSE TORRES, MOLESTO CON BOBBY ROBSON

Monterrey (México), 3 (Efe). El seleccionador de Portugal, José Torres, se mostro hoy molesto con Bobby Robson, director técnico de Inglaterra, porque el británico «declaró que el equipo portugués no tiene clase».

Al término del partido Portugal- Inglaterra, que acabó con victoria del conjunto ibérico por 1-0, en el estadio Tecnológico, Torres afirma que «si fuera cierto lo que Robson dijo, mi equipo demostró hoy lo contrario sobre la cancha».

Torres otorgó, sin embargo, el beneficio de la duda a su colega inglés. «Me disculpo si no fuera cierta la declaración de Robson —dijo—, y reitero mis disculpas a la prensa si ésto no fuera cierto, pero mi fuente es un periódico de México».

Tras manifestar su satisfacción por la victoria frente a los ingleses, Torres dijo que «ahora lo más importante es el próximo partido, contra Polonia, un equipo muy difícil pese al empate frente a Marruecos».

ASI VA EL GRUPO F

México DF, 3 (Efe).—Con su triunfo sobre Inglaterra por 1-0, Portugal se ha convertido en el líder del grupo F, cuya sede es la ciudad de Monterrey.

Jugado hoy:

03-06 en Monterrey: Portugal, 1; Inglaterra, 0.

CLASIFICACION:

	J	G	E	P	Ps
1 Portugal	1	1	0	0	2
2 Marruecos	1	0	1	0	1
* Polonia	1	0	1	0	1
4 Inglaterra	1	0	0	1	0

Goleadores: Con 1: Carlos Manuel (POR).

Tarjetas: Amarillas: Timoumi (MAR), Fenwick y Butcher (ING) y Pacheco (POR).

Próximos partidos:

06-06 en Monterrey: Marruecos-Inglaterra.

07-06 en Monterrey: Polonia-Portugal.

11-06 en Monterrey: Polonia-Ingleterra.

11-06 en Guadalajara: Marruecos-Portugal.

Partido jugado:

02-06 en Monterrey: Marruecos, 0; Polonia, 0.

MUÑOZ, nervioso

"SE HA MARCHITADO MI FORTUNA"

Guadalajara (México), 3. (Efe).—Miguel Muñoz, técnico de la selección española de fútbol, declaró a Efe que «parece que se me ha marchitado mi famosa flor de la fortuna», a consecuencia de la derrota contra Brasil y la baja por lesión del líbero Antonio Maceda.

«En vista de la movida que hay en el equipo, quién puede hablar de suerte ahora», dijo el seleccionador, que considera prematuro hablar del sustituto del jugador del Real Madrid: «Todos los que tengo, pueden jugar. Aún tengo que pensarlo».

De la solicitud que piensa hacer la Federación Española de Fútbol a la FIFA para la incorporación de un nuevo jugador, Muñoz dijo que «a tenor de la normativa, es posible hacerlo, pero no sé si lo concederían. De todas formas, ello presentaría una dificultad grande, pues ese hipotético jugador tendría que iniciar ahora la aclimatación y no podría ser utilizado con rapidez».

MIGUEL MUÑOZ

Dio a entender Muñoz que si, finalmente, decidía traer de España a otro jugador, éste sería de uno de los cuatro equipos que aún están en competición; es decir, Barcelona, Atlético de Madrid, Zaragoza o Betis.

De los partidos hasta la fecha disputados en este Mundial de México, el técnico español dijo, al comentar el sorprendente empate a cero de Marruecos ante Polonia, que «los argelinos seguro que juegan mejor que los marroquíes. O, por lo menos, igual».

Y de la goleada de los soviéticos a los húngaros (6-0), Muñoz dijo que «no es que los rusos sean ahora un equipo diferente al que se enfrentó a nosotros en Las Palmas, sino que los que han cambiado, respecto al partido que jugaron contra España, han sido los húngaros.

• DISTURBIOS de los AFICIONADOS INGLESES tras la DERROTA

Monterrey (México), 3. (Efe). La derrota de Inglaterra ante Portugal provocó esta noche que decenas de aficionados británicos causaran una serie de disturbios callejeros en Monterrey, sede del Grupo «F» del Mundial de fútbol México-86.

La llamada «venganza portuguesa» encendió los ánimos de los «hinchas» ingleses, que apedrearon automóviles en varios puntos del centro de esta ciudad, donde también lanzaron insultos contra las personas que se encontraban a su paso.

Los aficionados se desnudaron y, algunos, se bajaron los pantalones enseñando el trasero, como forma de manifestar su enfado con la selección de su país.

Un miembro de la policía regiomontana comento a Efe que «parece que se bebieron todo el tequila y la cerveza que encontraron en bares y restaurantes».

Las autoridades de Monterrey ordenaron a las Fuerzas de Seguridad actuar con cautela, pero con energía, para detener a los incontrolados «hinchas» ingleses.

La policía anunció que llevará a cabo redadas entre los cinco o seis grupos (de unas 30 personas cada uno) que causan problemas en esta ciudad del norte de México.

En el partido en que Portugal venció a Inglaterra por un tanto a cero, se calculó la entrada de unos cinco mil aficionados británicos que no provocaron mayores problemas.

Por otra parte, las autoridades municipales recibieron la denuncia de un súbdito inglés que fue despojado de 1.200 dólares en efectivo, en el estadio Tecnológico de Monterrey, mientras se disputaba el encuentro.

Una brigada de quince miembros de la Scotland Yard se encuentra en Monterrey, desde mediados del mes pasado, para asistir a la policía local en el control de los seguidores del «equipo de la rosa».

Otros dos conjuntos británicos, Escocia e Irlanda del Norte, también participan en el Mundial México-86.

Para salir adelante

REDUCIR LA PRESION FISCAL

La presión fiscal es ya excesiva: de cada 100 pesetas que ganamos, 40 van a manos del Estado.
Para reducir la presión fiscal, Coalición Popular propone, en primer lugar, modificar el Impuesto sobre la Renta, aliviando sobre todo a los que menos ganan.
El tratamiento de los gastos médicos y de educación será revisado. Y las familias en las que trabajen ambos cónyuges podrán declarar por separado.

El IVA, los Impuestos sobre Sociedades y Sucesiones y el Impuesto de las Haciendas Territoriales serán actualizados con el objeto de estimular la inversión.
Coalición Popular es la fuerza política más adecuada para moderar la excesiva presión fiscal, recuperando el nivel de vida perdido y favoreciendo la inversión.
Votar Coalición Popular es votar por el alivio fiscal.

COALICION POPULAR
ap
PDP
Partido Liberal

En el teléfono 475 60 12, Manuel Fraga le resumirá, a partir del día 5, el Programa de Coalición Popular contra la presión fiscal. Marque el 91 si llama desde fuera de Madrid.

M.C.D. 2022

MEXICO-86

Próximos partidos

Miércoles 4 de junio:
Paraguay-Irak, a las 8 de la tarde.
Uruguay-Alemania, a las 8 de la tarde, TV.
Escocia-Dinamarca, a las 12 de la noche. TV-2.
Jueves 5 de junio:
Italia-Argentina, a las 8 de la tarde. TV.
Francia-URSS, a las 12 de la noche. TV-2.
Corea del Sur-Bulgaria, a las 12 de la noche.
Viernes 6 de junio:
Hungría-Canada, a las 8 de la tarde.
Brasil-Argelia, a las 8 de la tarde. TV.
Inglaterra-Marruecos, a las 12 de la noche.

MACEDA REGRESA

Declara que no quiere volver a la selección

Guadalajara (México), 3 (Efe).—Antonio Maceda, líbero del Real Madrid que mañana regresa a España a consecuencia de una lesión de rodilla, afirmó hoy que no volverá a jugar en la selección española de fútbol.

En declaraciones a Roberto Gómez, redactor de la Cadena SER, Maceda señaló que "me despido de aquí para recuperar mi rodilla, que es lo más importante, y probablemente también de la selección española, porque creo que mi etapa está ya cubierta".

Antonio Maceda, de 30 años y 36 veces internacional, de ellas 33 con Miguel Muñoz, manifestó también que "esta decisión ya la tenía tomada antes de venir aquí".

El madridista añadió que "solamente volvería si el míster me diera poderosas o urgentes razones, lo que no creo que pase porque en España hay excelentes jugadores en mi puesto".

Maceda no ha hablado aún con Muñoz "porque no es el momento. Esperaré a que termine el Mundial y que esté tranquilo, sea cual sea el resultado. Ahora lo importante es que la selección juegue tranquila el Mundial".

El valenciano tenía previsto, en principio, quedarse en Guadalajara hasta el próximo partido de la selección, frente a Irlanda del Norte el viernes, pero ha decidido partir mañana hacia España.

MACEDA

En relación a la posible cobertura de su baja, el secretario federativo, Agustín Domínguez ha viajado a México para presentar la petición ante la FIFA.

Aunque el plazo de inscripción de jugadores finalizó el pasado 23 de mayo, la Española espera que la FIFA considere las razones expuestas que, según la carta, "son de fuerza mayor".

Todos los goles de cabeza y uno de HUGO SANCHEZ

México venció a Bélgica

MEXICO, 2; BELGICA, 1

México D. F., 3 (EFE).—Ante el delirio de 105.000 espectadores, México venció a Bélgica por 2-1 (2-1) en partido del Grupo "B" del Mundial de fútbol, que tuvo por escenario el estadio Azteca y en el que todos los goles se marcaron de cabeza.

México: Larios; Trejo, Quirarte, Barbosa, Servín; Tomás Boy (España m. 67), Aguirre, Negrete, Muñoz; Hugo Sánchez y Flores (Cruz, m. 78).

Bélgica: Pfaff; Gerets, Van der Elst, Broos, De Wolf; Vandereycken, Scifo, Ceulemans, Vercauteren; Vandenbergh (De Mol, m. 63) y Desmet (Claesen, m. 59).

Arbitro: Carlos Espósito (Argentina). Mostró tarjetas amarillas a Hugo Sánchez (m. 24), Van del Elst (m. 56) y Muñoz (m. 83).

Goles:

1-0. Minuto 23: Quirarte, de espléndido cabezazo a centro de Trejo.

2-0. Minuto 39: Hugo Sánchez cabecea un córner bajo los palos.

2-1. Minuto 45: Gerets saca de banda y Vandenbergh cabecea a gol.

La selección de México consiguió el objetivo de ofrecer en su debut mundialista una victoria a su público, tras superar en la segunda mitad el acoso de los jugadores belgas.

En los primeros minutos, los dos equipos jugaron con muchas precauciones, moviendo el balón atrás con excesiva lentitud, pero los mexicanos supieron aprovechar una ligera superioridad en el juego aéreo para conseguir 2 goles en perfectos cabezazos de Quirarte y Hugo Sánchez.

Ante la presión mexicana, los jugadores belgas encontraron muchas dificultades para jugar el balón en el campo rival, donde las entregas al contrario fueron la nota dominante.

En la selección de México, Negrete penetraba por la banda izquierda con rapidez para lanzar balones sobre el área buscando las cabezas de Hugo Sánchez o del defensa central Quirarte, que se sumaba al ataque para aprovechar su facilidad de remate.

La segunda parte transcurrió entre constantes interrupciones a causa de las brusquedades de unos y otros y de las acciones mexicanas encaminadas a perder tiempo.

Bélgica adelantó sus líneas, imprimió mayor velocidad a sus ataques y cambió a sus dos puntas en busca del empate, pero careció de acierto en el ataque y tuvo enfrente a un equipo aguerrido que defendió con ímpetu su ventaja.

NO SE INTERPRETARON LOS HIMNOS DEL MEXICO - BELGICA

México D. F., 3 (EFE).—Los himnos de México y Bélgica no fueron interpretados hoy en el Estadio Azteca de México, antes del partido que enfrentó a las dos selecciones.

Según los organizadores la no interpretación de los himnos de los dos países fue debida a un fallo eléctrico en el estadio producido momentos antes del inicio del encuentro.

En el partido disputado en Guadalajara, entre las selecciones de Brasil y España, los suramericanos presentaron una protesta a la FIFA porque se interpretó un himno a la bandera brasileña, en lugar del himno del país.

CUATRO HOSPITALIZADOS EN EL MEXICO - BELGICA

México D. F., 3 (EFE).—Cuatro personas que asistieron hoy al encuentro México - Bélgica tuvieron que ser hospitalizadas por el escuadrón de rescate y urgencias médicas que presta sus servicios en el estadio Azteca.

El caso más grave entre los que ingresaron en el hospital 20 de Noviembre es el de un niño de año y medio de edad a causa de hipertermia, mientras que los otros 3 presentaban cuadros respectivos de hipertensión, apendicitis y colitis.

En cuanto al resto de las 51 personas que precisaron de atención médica, lo fueron, principalmente, por problemas de insolación y digestivos.

"ME SACRIFIQUE POR EL EQUIPO" (HUGO SANCHEZ)

México D. F., 3 (EFE).—El jugador mexicano del Real Madrid, Hugo Sánchez dijo hoy que jugó más retrasado de lo que acostumbra, durante el partido que la selección mexicana disputó contra el equipo de Bélgica, y en el que se impuso por 2-1.

"Ayudé en el medio campo y organizando el ataque, quizá sacrifiqué mis aproximaciones a la portería contraria para cubrir las necesidades de mi equipo", señaló el jugador en una conferencia de prensa al término del encuentro.

Hugo, que disputó un gran partido y se ganó el reconocimiento de la afición mexicana después de 5 años de ausencia, manifestó que "la selección jugó más con el corazón que con brillantez técnica. No nos preocupamos demasiado por el espectáculo, pero el equipo jugó con una gran disciplina táctica y con la intención de ganar".

Indicó que su actuación personal fue como la de sus compañeros. "Me moví por las zonas donde pensé sacar provecho a las jugadas y afortunadamente, contribuí a conseguir ese segundo gol que nos valió el triunfo".

El "astro" mexicano declaró que durante el encuentro se sintió en perfectas condiciones físicas, y señaló que su adaptación al esquema de juego del equipo de México "fue muy rápida, aunque sentí el cambio brusco de la altura".

"El acoplamiento con mis compañeros ha sido extraordinario en el aspecto futbolístico y también en el afectivo, porque sabían que venía a aportar una ayuda importante y no a perjudicarles", agregó.

Dijo que "a la vista de los primeros resultados del Mundial, rectifico mi opinión en el sentido de que el campeón iba a ser un equipo europeo. Ahora creo que los latinos tenemos más posibilidades de acercarnos al título».

Hugo manifestó que el apoyo del público fue un elemento muy importante en la victoria mexicana, pero indicó que "a veces", la presión de la afición puede ser perjudicial, sobre todo para los jugadores sin experiencia mundialista".

M.C.D.2022

MUNDIAL '86

EL GRUPO D

Irlanda y Argelia empataron a un gol

• UN DURO PARTIDO •

IRLANDA DEL NORTE, 1; ARGELIA, 1

Guadalajara (México), 3. (Efe). — Irlanda del Norte y Argelia empataron 1-1 (1-0), con goles de Whiteside y Zidane, en partido del grupo D del Mundial de Fútbol, disputado en el estadio Tres de Marzo, ante unos 25.000 espectadores.

Irlanda del Norte: Jennings; Nicholl, Donaghy, O, Neill, McDonald; McCreery, Peeney (Stewart, 67 m.), McIlroy, Whiteside (Clarke, 81 m.); Worthington y Hamilton.

Argelia: Larbi; Medjadi, Mansouri Nouredine; Guendouz; Kaci Said, Salah, Benmabrouk, Zidane (Belloumi, 71 m.); Maroc y Majder (Harkouk, 32 m.).

Arbitro: Butenko (URSS). Tarjetas amarillas a Mansouri (35 m.), Worthington (56 m.), McIlroy (76 m.) y Whiteside (79 minutos).

Goles:

1-0.—Minuto 05: Falta que saca Whiteside, da en la barrera y entra.

1-1.—Minuto 58: Zidane cobra una falta y marca por bajo.

El gol en frío de Irlanda producto de un rechace en la valla defensiva argelina a un cobro de falta de Whiteside, descompuso a los africanos, quienes fueron dominados hasta que encontraron su sitio en el campo.

Irlanda del Norte tuvo veinte minutos de gran calidad en la primera parte con penetraciones rápidas y al hueco que casi siempre llevaba Norman Whiteside. Pero el joven irlandés fue perdiendo fuerza para acabar siendo sustituido, mientras los argelinos ganaban posición y terminaban el primer tiempo en dominadores.

En la segunda parte, y a pesar de la baja por lesión —una secuela del duro partido— de su estrella atacante Majder, Argelia tomó los mandos y, sin definir por falta de mordiente ante el marco, se fue adueñando del terreno.

Consiguió el empate y, con la entrada de Belloumi dio más sensación de equipo que los europeos, que terminaron prácticamente entregados y acusando el calor y el esfuerzo de los primeros minutos.

MEXICO 86: ASI VA EL GRUPO "D"

México, 3. (Efe). — Brasil es el líder solitario del grupo "D" del Mundial de Fútbol al haber empatado hoy en Guadalajara las selecciones de Argelia e Irlanda del Norte a un gol.

Jugado hoy:

03-06 en Guadalajara: Irlanda N., 1; Argelia, 1.

Clasificación:

	J.	G.	E.	P.	F.	C.	P.
1.—Brasil	1	1	0	0	1	0	2
2.—Argelia	1	0	1	0	1	1	1
3.—Irlanda N.	1	0	1	0	1	1	1
4.—ESPAÑA	1	0	0	1	0	1	0

Goleadores: Con 1: Sócrates (Bra.), Whiteside (Irl.) y Zidane (Arg.).

Tarjetas: Amarillas: Julio Alberto (Esp.), Branco (Bra.), Mansouri (Arg.) y Worthington, McIlroy y Whiteside (Irl.).

Próximos partidos:

06-06 en Guadalajara: Brasil-Argelia.

07-06 en Guadalajara: España-Irlanda del Norte.

12-06 en Guadalajara: Brasil-Irlanda del Norte.

12-06 en Monterrey: España-Argelia.

Partidos jugados:

01-06 en Guadalajara: Brasil, 1; España, 0.

UN JUGADOR ARGELINO SE DESMAYO DESPUES DEL PARTIDO

• Declaraciones en los vestuarios

Guadalajara (México), 3. (Efe).—El jugador argelino Majder, que fue sustituído a los treinta y dos minutos del encuentro contra Irlanda del Norte, vomitó, se desmayó al salir del campo y tuvo que ser internado en un hospital de esta ciudad para ser sometido a observación.

Rabah Saadane, entrenador argelino, se mostró disgustado con sus jugadores, sobre todo por «el juego desarrollado por mi equipo en la primera parte».

Saadane, que dijo no haber sacado antes a la estrella del equipo, Belloumi, «por razones tácticas", manifestó que "nos faltó capacidad ofensiva, pero de acuerdo con lo sucedido, debemos estar contentos con el resultado".

En los próximos partidos «trataremos de asegurar la calificación, aunque el encuentro contra Brasil será mucho más difícil, pues además de su categoría futbolística tenemos que recuperarnos».

Un problema para esa recuperación aludida es la del jugador argelino Mazjer que, al salir del campo, se desmayó y tuvo que ser trasladado al hospital para observación, según dijo Saadane.

Criticó el seleccionador árabe la dureza que habían empleado ambos equipos y dijo que «ninguno hemos respetado los verdaderos valores del fútbol; pero afortunadamente el árbitro estuvo muy correcto y mostró oportunas tarjetas que cortaron el juego violento».

El técnico de Irlanda del Norte, Billy Bingham, dijo que tras el gol obtenido por su equipo, «quizá faltó algo de audacia para resolver definitivamente el partido, pero lo importante es que no hemos perdido y ya son nueve encuentros sin conocer la derrota. No tiene por qué bajar la moral de mi equipo por este resultado».

Se quejó Bingham del colegiado de la contienda, «por las tarjetas mostradas a sus jugadores, por señalar faltas contra mis jugadores, cuando en realidad habían sido hechas por los rivales», pero matizó que «no fue un partido realmente violento».

Expresó, asimismo, que «mi equipo, físicamente, aguantó bien, en consonancia con la buena preparación realizada». Y sobre los jugadores argelinos, manifestó que «son excelentes, artistas, pasan bien la pelota, pero que nunca buscaron el gol. Mientras Argelia salió hoy a buscar el empate, nosotros salimos por la victoria».

En cuanto al futuro del grupo D, el «míster» norirlandés precisó que «se puede conseguir la calificación con tres puntos, e incluso, dos, pero no se pueden aventurar pronósticos, pues en el Mundial de España, todo el mundo decía que no nos íbamos a clasificar y, al final, lo conseguimos, con dos empates y una victoria. De momento, ya tenemos un punto más que España».

SOCRATES ACUSA

"Los partidos que disputan México y Brasil están arreglados"

Guadalajara (México), 3 (EFE).—El centrocampista de la selección nacional de Brasil Sócrates Sousa, afirmó que "los partidos que disputan México y Brasil están arreglados" y que "el gol no concedido a España contra nosotros era de todo legítimo".

El autor del gol que dio la victoria a la selección de su país ante los españoles se refirió a la actuación del colegiado australiano Christopher Brambridge y concretó que "no es posible que un árbitro que acuda a un Mundial no conceda un gol tan claro, como el que consiguió España".

El internacional brasileño, que en el anterior Mundial en España, fue el autor de 2 goles, uno ante la Unión Soviética y otro frente a Italia, denunció que "esta decisión del árbitro australiano me demuestra que los partidos nuestros y los de la selección de México ya están arreglados con el fin de llegar a lo más alto que se pueda en este Mundial".

Sócrates indicó que "hay poderosas razones políticas y comerciales para que las selecciones de México y Brasil no queden eliminadas en la primera ronda y por ello existen esas injusticias en los partidos".

El centrocampista brasileño, de 31 años, jugador del equipo carioca Flamengo, añadió que "si nosotros y los mexicanos fuésemos eliminados en esta primera ronda, no habrá lleno en los estadios, por lo que los ingresos disminuirían y no hay que olvidar que el Mundial es un negocio".

Sócrates, uno de los jugadores más carismáticos de la selección de Brasil, pide que "si ganamos el Mundial en México que sea por nuestro propio esfuerzo y no por las ayudas arbitrales".

"QUE SOCRATES SIGA FILOSOFANDO" (MILUTINOVIC)

México D. F., 3 (EFE).—Bora Milutinovic, el técnico yugoslavo que dirige a la selección nacional mexicana, dijo a EFE que "Sócrates es un filósofo y puede seguir filosofando" cuando se enteró de las declaraciones a la Agencia ANSA del internacional brasileño que hoy recoge el diario "El Heraldo".

En las mismas, Sócrates autor del gol brasileño contra España en el partido inaugural

(Continúa en la pág. siguien.)

Para salir adelante

LUCHAR CONTRA EL PARO

Crear empleo. La primera necesidad de un país como el nuestro, con casi tres millones de parados. La primera preocupación de Coalición Popular.
Para crear puestos de trabajo, Coalición Popular propone, en primer lugar, modernizar el mercado laboral, replanteando su legislación al nivel europeo y apoyando firmemente a la pequeña y mediana empresa, además de reorientar la política salarial y generalizar la contratación eventual.

Otra de las propuestas es aliviar al empresario de costes de Seguridad Social.
Para lograr puestos de trabajo juveniles, Coalición Popular propone impulsar los contratos laborales en práctica, facilitando amplios programas de capacitación a los desempleados.
Coalición Popular es la única fuerza política capaz de estimular la inversión creadora de puestos de trabajo.
Votar Coalición Popular es votar contra el paro.

En el teléfono 437 30 13, Manuel Fraga le resumirá, a partir del día 5, el Programa de Coalición Popular contra el paro. Marque el 91 si llama desde fuera de Madrid.

COALICION POPULAR
ap
PDP
Partido Liberal

M.C.D.2022

ELECCIONES

FELIPE GONZALEZ ASPIRA A VOLVER A GOBERNAR CON MAYORIA ABSOLUTA

LA CAMPAÑA INSTITUCIONAL ANDALUZA FUE ADJUDICADA A UN EMPRESARIO MILITANTE DEL PSOE

Madrid, 4 (EFE).—El Presidente del Gobierno, Felipe González, pronosticó ayer la desaparición de Coalición Popular al decir que esa formación "no sobrevivirá al proceso poselectoral".

Felipe González, que aspira a volver a gobernar con mayoría absoluta, recibió en el jardín del Palacio de la Moncloa a los 30 periodistas acreditados para la cobertura de la campaña electoral socialista y contestó durante más de 2 horas a las cuestiones que se le plantearon.

El líder socialista manifestó que, a veces, le "sorprenden" algunas de las afirmaciones del presidente del CDS, Adolfo Suárez, y dijo que siempre ha hecho un esfuerzo por darle el estatus de ex-presidente del Gobierno, pero puso en duda si ese esfuerzo había tenido fundamento porque "le oigo ahora decir cosas que no ha dicho en 4 años y que no sé si las piensa".

Sobre un hipotético debate con Fraga, el Presiednte del Gobierno dijo que estaría dispuesto a participar, pero "todos los demás partidos se me echarían encima inmediatamente criticando lo que considerarían un "tongo de bipartidismo".

González dijo también que produciría hilaridad en cualquier país" que partidos que saben que sus posibilidades se limitan a la obtención de 2, 3 ó 7 diputados se presenten a las elecciones con candidatos a la Presidencia del Gobierno.

El Presidente del Gobierno, que durante la semana permanecerá en el Palacio de la Moncloa, volverá a protagonizar durante el fin de semana un apretado programa de mitines. El viernes estará en La Coruña, el sábado en Albacete y Zaragoza y el domingo en Santa Cruz de Tenerife y Las Palmas de Gran Canaria.

DESCENSO EN LA ACTIVIDAD

La jornada electoral de ayer se caracterizó por el descenso en la actividad de los partidos tras el intenso fin de semana con la excepción del candidato a presidente de la oposición conservadora, Manuel Fraga, que continuó con el desarrollo de su apretada agenda por tierras de Navarra.

El secretario de Organización del PSOE Txiki Benegas, dijo en Melilla que "el gran logro histórico del PSOE" ha sido "el ingreso de España en la CEE, organización a la que España accedió cuando presidía el Gobierno el centrista Leopoldo Calvo Sotelo.

El presidente de Alianza Popular, Manuel Fraga, recorrió ayer las calles de Pamplona entre aplausos y protestas y se enfrentó a un grupo de jóvenes que a su paso gritaron "Gora (viva) Euskadi".

"Estamos en Navarra y hay que gritar viva Navarra", les increpó el líder aliancista.

En la plaza del Castillo, un grupo de personas dio gritos de "victoria hermanos, nosotros no olvidamos", "vosotros fascistas sois los terroristas" y "Fraga kampora (fuera)".

Unos 50 simpatizantes del líder de AP respondieron dando vivas a España y a Fraga, y se vieron sorprendidos por una lluvia de piedras que les obligó a abandonar el lugar.

"No conozco el miedo", subrayó Fraga es una posterior rueda de prensa al ser preguntado por los incidentes. Los que intentan crear el miedo —añadió— ya han visto lo que ha hecho hoy el pueblo de Pamplona, que no se ha dejado amedrentar".

Fraga reiteró que el Gobierno ha tenido toda la responsabilidad de la legalización de Herri Batasuna, "brazo político armado de ETA militar, que jamás ha participado en las instituciones".

El presidente de AP garantizó que su partido utilizará todos los medios a su alcance para ilegalizar a HB, que, en su opinión, no debe recibir votos de ninguna clase: "es un voto más tirado a la basura que ninguno".

El jefe de la oposición definió las conversaciones entre PNV y HB como "una equivocación y mal ejemplo para los ciudadanos" y dijo que todos los españoles cambiarían el nivel de seguridad que tenían cuando él era ministro de Gobernación por el que tienen ahora.

El presidente del PDP, Oscar Alzaga, dedicó los tres últimos días, según fuentes de su partido, a preparar el debate en televisión con el ministro Fernando Ledesma sobre "el estado de las libertades".

Miguel Roca, candidato a la presidencia del Gobierno por PRD-CIU - Coalición Galega aseguró en Burgos que "el Presidente del Gobierno ha hecho lo posible por dividir a las demás fuerzas políticas y practica una estrategia de bipartidismo falsa. Nosotros —agregó— vamos a romper el bipartidismo y que no se lamente de aquello que ha provocado".

El recorrido electoral de Miguel Roca por la Comunidad de Castilla y León, que comenzó el lunes, finalizará mañana en la provincia de Segovia, con una visita a la localidad de Cuéllar y diversos actos electorales en la capital segoviana.

José Antonio Segurado, presidente del PL, dijo en PALENCIA que le resulta "incomprensible" la legalización de HB, mientras que Antonio Garrigues, presidente del PRD, manifestó en Oviedo que acata y comparte la sentencia.

Santiago Carrillo, presidente de la Mesa para la Unidad de los Comunistas, culpó en Córdoba al gerardista Julio Anguita de ser "el causante de la división que vive la familia de los comunistas españoles".

El presidente de Izquierda Unida y secretario general del PCE, Gerardo Iglesias, pasó la jornada en la localidad madrileña de Torrejón y participó en un mitin a últimas horas de la tarde.

La patronal catalana fomento del trabajo editó un folleto con motivo de las próximas elecciones en el que afirma que "el fracaso del Gobierno ante el problema del paro se ha debido a que no se ha confiado en la iniciativa privada".

SUAREZ: LOS BANQUEROS INSINUARON QUE ME RETIRARA EN BENEFICIO DEL PRD

Barcelona, 4.—Adolfo Suárez, presidente y candidato del CDS a la presidencia del Gobierno, dijo ayer en Barcelona que los banqueros le insinuaron que se retirara de estas elecciones en beneficio del PRD.

En su primera comparecencia pública en Cataluña, Suárez indicó que los banqueros le habían marginado en beneficio del líder del Partido Reformista, Miguel Roca.

Respecto a la encuesta aparecida recientemente en el periódico "El País", que otorga al CDS entre 15 y 19 diputados, explicó que "esto demuestra que los banqueros son malos profesionales porque no supieron hacer sus propias prospecciones antes de conceder los créditos".

Suárez criticó a la banca española su "ingerencia" en la vida nacional al pedir el "sí" en el pasado referéndum sobre la OTAN y discriminar a su antojo a los partidos políticos", señaló.

Estas críticas hacia la banca no significan que yo haya cambiado de actitud hacia ella sino que ellos me han enseñado lo que realmente son", especificó.

"OPERACION AURORA" PARA GARANTIZAR LA SEGURIDAD DE LA CAMPAÑA ELECTORAL

Madrid, 4 (EFE).—Desde el pasado 31 de mayo funciona en toda España la "operación Aurora", dispuesta por la dirección de la Seguridad del Estado para garantizar el normal desarrollo de las elecciones, informaron a EFE fuentes de este departamento.

El plan de seguridad en el que intervienen todos los efectivos de los Cuerpos y Fuerzas de Seguridad del Estado, consta de cuatro fases.

Aunque la primera se inició a las 00 00 horas del 31 de mayo, al empezar oficialmente la campaña, desde fechas antes los principales líderes políticos disponían de una especial protección, ante el temor de posibles atentados terroristas.

LA CAMPAÑA INSTITUCIONAL ANDALUZA, DENUNCIADA ANTE LA DIPUTACION PERMANENTE

Sevilla, 4. (Efe). — La campaña institucional puesta en marcha por el Gobierno socialista andaluz para los comicios autonómicos del próximo 22 de junio ha sido denunciada ante la comisión permanente del parlamento regional de los grupos aliancista y mixto.

Ambos grupos piden que se reúna la Diputación permanente para tratar el contenido y la adjudicación de esta campaña, que tiene un costo de 113 millones de pesetas y de la que se ha encargado una compañía, cuyo titular es un militante del PSOE, según la denuncia.

Aliancistas y «mixtos» quieren que el Consejo de Gobierno andaluz remita a la diputación permanente «con máxima urgencia» el expediente de concurso celebrado para la adjudicación de esta campaña institucional.

NUEVA HUELGA DE ESTIBADORES

BARCELONA.—Los estibadores del puerto de Barcelona iniciaron ayer una nueva huelga de diez días contra el decreto del Gobierno de reformar la actividad portuaria. Las grúas paralizadas y los contenedores en los muelles muestran los paros del puerto de Barcelona (Telefoto EFE)

SOCRATES acusa

(Viene de la pág. anterior)

del Grupo "D", en Guadalajara, "afirmó honestamente que existen intereses políticos y económicos para ayudar a Brasil y a México en la primera fase del Mundial", esto lo dijo el futbolista a un grupo de periodistas italianos presentes en la concentración de la "Selecao", según la citada información.

Bora Milutinovic, que después del encuentro en que México ganó a Bélgica por 2-1 estuvo en la redacción de la Agencia EFE en el Centro Internacional de Prensa, no dio importancia a las mencionadas palabras "Sócrates es un filósofo y puede seguir filosofando. No creo que a mi equipo le hayan ayudado hoy. Hemos ganado bien".

Insistió Bora Milutinovic en las propias posibilidades de acceder a la segunda fase: "No necesitaremos ayuda para seguir adelante porque pienso que debemos ganar a Irak. Incluso, con un empate, podría bastar".

Además, explicó Bora que "equipos como México y Brasil son conscientes de sus propias fuerzas. Los de Tele Santana siempre están en el grupo de favoritos. No creo que les hayan regalado nada aunque el otro día el árbitro se equivocase y perjudicase a España. Nosotros queremos llegar lo más lejos posible porque tenemos una afición que se hace notar".

Con sinceridad, Milutinovic cree que "no se han interpretado bien las palabras de Sócrates porque falta fundamento para asevérar tal cosa".

En este mismo sentido se expresaron fuentes de la delegación brasileña, a las que consultó EFE al término del encuentro disputado en Guadalajara entre Argelia e Irlanda del Norte. Un portavoz aseguró a EFE que dudaba de la "exactitud" de las declaraciones de Sócrates porque "es perjudicarse a sí mismo y a todos nosotros".

Sócrates decía que "el apoyo político y los intereses económicos son muy importantes para el mercado del fútbol y por eso en este caso conviene que Brasil termine en primer lugar en su grupo y se quede en Guadalajara, así como México que, como todos los anfitriones en una Copa del Mundo, será ayudado".

M.C.D.2022

CIENTO DIEZ MIL MILLONES

BENEFICIO RECORD DE LAS CAJAS DE AHORRO EN EL EJERCICIO 1985

INQUIETUD POR LOS CAMBIOS EN LA ELECCION DE LOS ORGANOS DE GOBIERNO

Madrid, 4. (Efe). — Las Cajas de Ahorro obtuvieron en 1985 un beneficio récord al alcanzar unos resultados positivos de 110.000 millones de pesetas, un 23 por ciento más que en el ejercicio anterior.

Los resultados económicos de la Confederación Española de Cajas de Ahorro fueron presentadas ayer por el director general de esta entidad, Miguel Allué, en la apertura de la asamblea anual de las Cajas, que contó con la asistencia del gobernador del Banco de España, Mariano Rubio.

Miguel Allué destacó los «excelentes resultados» y el «sano crecimiento» obtenidos por las Cajas de Ahorro en 1985, «el mejor ejercicio económico de su historia».

Subrayó el crecimiento de 2,75 puntos en la cuota de mercado de las Cajas, que cuentan ya con 44 millones de cuentas, con un saldo medio de 210.000 pesetas por cuenta.

La cartera de créditos y préstamos, señaló, ha superado ya los cuatro billones de pesetas, de los que el cuarenta y cuatro por ciento son créditos para vivienda

Esta cartera de créditos se distribuye entre un 61 por ciento a largo plazo, un veinticinco por ciento a corto y el catorce por ciento restante a medio plazo.

La distribución de los beneficios, dijo el presidente, se reparte entre un 16 por ciento destinado a impuestos, un 61 por ciento a reservas y un 23 por ciento (22.660 millones de pesetas) a obras benéficas y sociales, «carácter distintivo de nuestras entidades», indicó Allué.

El director general de la CECA elogió los consejos del gobernador del Banco de España para reducir los gastos financieros y de explotación «que han contribuido —dijo— al logro de estos buenos resultados».

Del panorama económico de 1985, Allué destacó como positivo el crecimiento del dos por ciento en el Producto Interior Bruto (PIB), del 4,5 por ciento en la Formación Bruta de Capital, el descenso de los tipos de interés, el superávit de la balanza de pagos, la reducción del endeudamiento y el aumento de los activos en manos del público.

Como datos negativos de 1985 mencionó el «insuficiente descenso» de la inflación, «el angustioso» problema del paro y el aumento del déficit público hasta el 6,2 por ciento del PIB.

Se refirió a «la inquietud» que despiertan los cambios contemplados en la ley de órganos de Gobierno y dijo que «hay que quitar al problema todo matiz partidista».

La voluntad de las Cajas, indicó, es la de cumplir esta ley, es de esperar, agregó, que la actividad de las Cajas continúe como hasta ahora, sin deterioro, después de la aplicación de la nueva ley.

Concluyó refiriéndose a la epoca que acaba para las Cajas de Ahorro que se inició, dijo, en 1977 con el «decreto de Fuentes Quintana» y termina ahora con la Ley de Organos de Gobierno, que contempla, entre otras reformas, la entrada de representantes de las Comunidades Autónomas en los órganos rectores y la desaparición de los representantes del personal.

El Gobernador del Banco de España, Mariano Rubio, habló en su intervención de las modificaciones hechas por el Gobierno en materia de regulación bancaria, que han estado inspiradas, dijo, por tres criterios: «unificación en el tratamiento de todas las entidades de depósito, liberalización del sistema y reforzamiento de la seguridad y solvencia de las entidades».

Destacó la unificación, en 1985, de los coeficientes de inversión, «que constituían —indicó— la nota diferencial más importante en materia de funcionamiento, que separaba a bancos, cajas y cooperativas de crédito».

Precisó que los coeficientes de inversión han evolucionado del 80 por ciento de los recursos computables en 1972 al 13 por ciento con la reforma del pasado año y afirmó que ello supone un mayor margen de libertad para las Cajas, cuya actividad sólo tienen ya las fronteras que marcan su carácter regional.

ICM, S. A.

PARQUE CASTILLO DE MAGAZ
TFNO. 784080

MAGAZ DE PISUERGA (PALENCIA)

JUNTA GENERAL DE ACCIONISTAS

De acuerdo con lo establecido en la Ley de Sociedades Anónimas se convoca a los accionistas de la Sociedad a la Junta General Ordinaria, que se celebrará el día 19 de junio de 1986, a las doce de la mañana, en el domicilio social de Urbanización Parque Castillo de Magaz, Magaz de Pisuerga (Palencia), en primera convocatoria y, en su caso, el día siguiente, en el mismo lugar y hora, en segunda convocatoria, con arreglo al siguiente:

ORDEN DEL DIA

1.º Examen de la Memoria, Balance y Cuentas correspondiente al Ejercicio de 1985 y aprobación en su caso.

2.º Nombramiento de accionistas censores.

3.º Aprobación del acta de la sesión.

Magaz de Pisuerga, a 22 de mayo de 1986.

ICM, S. A.

Lorenzo Herrero Vallejo
EL ADMINISTRADOR

CON TODA SEGURIDAD, USTED PUEDE JUBILARSE MILLONARIO.

Un completo plan de jubilación con capital asegurado y continua revalorización.

Mejorando lo presente, el grupo Asociado Cajas Rurales-Banco de Crédito Agrícola, le ofrece la Libreta Pensión Vida. Un perfecto plan de jubilación para que, a partir de 2.000 Pts., Usted se asegure desde hoy un retiro millonario.

Un plan que le garantiza, pase lo que pase, la cantidad que fije desde un principio; y que, además, le permite conseguir una buena cantidad adicional de millones, gracias a su fórmula de capitalización progresiva.

EJEMPLOS PARA JUBILACIONES A LOS 65 AÑOS

EDAD	(1) APORTACION MENSUAL 5.000 Pts		(1) APORTACION MENSUAL 10.000 Pts	
30 Años	(2) Capital Asegurado	5.800.464	(2) Capital Asegurado	11.600.928
	(3) Fondo Rentabilidad	17.859.900	(3) Fondo Rentabilidad	35.719.799
	TOTAL	23.660.364	TOTAL	47.320.727
35 Años	(2) Capital Asegurado	4.219.410	(2) Capital Asegurado	8.438.819
	(3) Fondo Rentabilidad	9.713.607	(3) Fondo Rentabilidad	19.427.214
	TOTAL	13.933.017	TOTAL	27.866.033
40 Años	(2) Capital Asegurado	2.958.580	(2) Capital Asegurado	5.917.160
	(3) Fondo Rentabilidad	5.074.908	(3) Fondo Rentabilidad	10.149.815
	TOTAL	8.033.488	TOTAL	16.066.975

(1) Aportaciones mensuales que se actualizan cada año al 10% (fijo).
(2) Este es el capital fijo que recibe Vd. al jubilarse. Y Adelinda con el que queda asegurada su vida. En caso de accidente esta cantidad será el doble.
(3) Este es el capital adicional que Vd. recibiría a partir de su jubilación, suponiendo una rentabilidad del 10%. Seguro que desearía poderlo recibido en forma de pensión.

Y con un extraordinario Seguro de Vida.

Incluido en el plan, un seguro de vida que cubre a su familia por una cantidad igual al capital asegurado y el doble en caso de accidente.

Siguiendo nuestro plan, Usted puede retirarse millonario con toda seguridad.

Infórmese en su Caja Rural

GRUPO ASOCIADO CAJAS RURALES BANCO DE CREDITO AGRICOLA

RURAL VIDA S.A. de Seguros y Reaseguros.

M.C.D.2022

BOLSA Y FINANZAS

Cotizaciones de los mercados de valores e impresiones de la jornada facilitadas por el BANCO DE BILBAO y la AGENCIA EFE

Correspondiente al día 4 de junio de 1986

BOLSA DE MADRID

Madrid, 4. (Efe). — En la sesión de hoy la bolsa acusó retrocesos bastante extendidos que recorrieron casi todos los departamentos y que tuvieron mayor intensidad en el grupo eléctrico.

Tampoco los bancos ayudaron a mejorar la orientación del mercado, que se pronunció en baja.

En el grupo de petróleos Española de Petróleos baja 4'50 y Petromed repite cambio.

En valores eléctricos, Hidroeléctrica del Cantábrico baja 6'50 Catalana de Gas 7'50, Endesa 12, Fecsa 1'50, Cataluña 1, Hidrola 4'50, Iberduero 5, Nansa 1 y Unión Fenosa 1'75.

Reunidas de Zaragoza, que tuvo posición dinero a 105, cotiza hoy a 194 ganando 24 puntos.

En metálicas básicas, Hornos baja 3, Tubacex 1, Olarra repite cambio y Felguera sube 14. Alavesas repite cambio y Nueva Montaña baja 2'75.

En materiales de construcción, Asland cotiza a 322 sin derecho, Cristalería Española baja 5 y Uralita sube 1'50.

En químicas, Cros baja 2, Explosivos 1'50 y Energías 5, con subida de 8 en Micas.

En automóviles, Bendibérica y Fasa repiten cambio, Citroen baja y Motor 1.

Santana sube 0'50.

En material de transportes Macosa pierde 2'25, en alimentación Koipe sube 5 y Azucarera 10, Metro baja 10 y Uniasa y Tabacalera repiten cambio. Savin, después de varios días sin cotización baja 80.

En construcción, Dragados baja 17'50.

En comercio, Finanzauto baja 25.

En seguros, Mapfre repite cambio.

En inmobiliarias, Inmobiliaria Metro baja 19 y Urbis 6. Vallehermoso sube 1 punto.

Telefónica perdió 4.

En el grupo de bancos, Bilbao, Santander y Vizcaya repiten cambios, Popular baja 17, Hispano 9 y Central sube 9. Banesto cotizó a 655 sin dividendos.

Bolsa de signo negativo. El índice general fue hoy de 181'53, lo que supone un descenso de 2'51 puntos.

COTIZACIONES DE HOY

BANCOS	
Banco Bilbao	909=
Bankinter	600—13
Banco Central	645+ 9
Banesto	655— 5
Banco Exterior	429—20
Banco Fomento	400+15
Banco Herrero	1.179— 1
Banco Hispano	416— 9
Banco Popular	1035—17
Banco Santander	654=
Banco Valencia	255+ 1
Banco Vizcaya	1.310=
Banco Zaragozano	435— 4
ELECTRICAS	
H. Cantábrico	230 —6'50
Hidrola	128 —4'50
Fecsa 1.000	91'25—1'50
Iberduero	179 —5
Saltos del Nansa	584 —1
E. Reunidas Z.	194 +9
Sevillana	135'25—6
Unión Eléctrica	113'50—1'75
MINERAS	
Duro Felguera	654 +14
Ponferrada	80'50—3'50
MONOPOLIOS	
Tabacalera	720=
QUIMICAS	
Cros	148 —2
Explosivos R. T.	197'50—1'50
E. Petróleos	373 —4'50
ALIMENTACION	
G. Azucarera	420+10
Ebro	1.200—10
VARIOS	
Telefónica	201—4
Sarrió	288+7
Petromed	880=

BOLSA DE BILBAO

Bilbao, 4. (Efe). — El índice general de la bolsa de Bilbao bajó hoy 1'46 enteros y quedó fijado, al término de la sesión, en 198'91.

BOLSA DE BARCELONA

Barcelona, 4. (Efe). — El índice general de la bolsa de Barcelona experimentó hoy un descenso de 3'01 puntos, por lo que queda fijado para mañana en 185'43 puntos.

BOLSA DE VALENCIA

Valencia, 4. (Efe). — El índice de la bolsa de Valencia ha bajado hoy 3'04 puntos por lo que se sitúa en 182'53.

COTIZACION DEL DOLAR

Madrid, 4. (Efe). — El Banco de España fijó hoy un cambio medio de la divisa estadounidense a 144'751 pesetas, informaron a Efe fuentes de la entidad.

El cambio medio alcanzado hoy se sitúa en 1'119 pesetas por debajo del registrado ayer, lo que supone una nueva apreciación de la moneda española frente al dólar.

El dólar cotizó ayer en Madrid a 145'950 pesetas 2'45 pesetas por debajo de la cotización media marcada al día anterior.

PALMA DE MALLORCA

UN MARINERO AMERICANO INTENTO ESCALAR EL MURO DEL PALACIO DE MARIVENT

Palma de Mallorca 4 (Efe). Un soldado de la VI Flota norteamericana intentó durante la noche escalar el muro del Palacio de Marivent, residencia de verano de la Familia Real Española, informaron fuentes de la Policía Municipal.

El soldado Glen E. Davisson, de 21 años de edad, tripulante del buque Uss-Trenton, fue detenido por una dotación de la Policía Municipal de Palma cuando trepaba por el muro que separa el Palacio de Marivent de la carretera de Illetas

Glen E. Davisson, que según las mismas fuentes tenía síntomas de estar embriagado declaró a la policía que intentaba pasar al otro lado del muro porque creía que allí se encontraba su buque, el Uss-Trenton.

CASTILLA-LEON

"Nuestra Comunidad está parada" (José María Aznar)

Avila, 4 (Efe).—José María Aznar, presidente regional de AP, dijo ayer en Avila a Efe, con motivo del tercer aniversario de la toma de posesión del Gobierno regional, que Castilla y León "es una Comunidad parada".

Aznar, que participó ayer en varias actuaciones electorales en la provincia de Avila, añadió que "en estos tres años no se ha avanzado nada a la hora de conseguir solidez de las instituciones autonómicas".

El presidente regional de AP afirmó que "la imagen de Castilla y León es irrelevante, tanto interna como externamente", y rechazó que en los tres años de autogobierno se haya vertebrado la Administración regional.

En este sentido, Aznar añadió que "si se llama vertebrar la Administración regional a crear burocracia a despecho de las instituciones tradicionales, que son los municipios y las diputaciones, haciendo un gasto inútil, entonces se puede decir que hemos avanzado".

Sobre el deseo expresado ayer por el presidente del Gobierno regional, Demetrio Madrid, de que se produzca un retorno masivo a la Comunidad Autónoma de sus emigrantes, Aznar manifestó que "AP también desea el retorno, pero lo primero que hay que hacer es crear las garantías y las condiciones necesarias para que eso sea factible.

Aznar afirmó también que está seguro de que "Demetrio Madrid no va a volver a ser presidente de la Comunidad" y reiteró su opinión de que AP ganará las primeras elecciones autonómicas.

UNA FAMILIA GITANA FUE EXPULSADA DE UN PUEBLO DE SEGOVIA POR LOS VECINOS

Sanchonuño (Segovia), 4 (Efe).—Una familia gitana se vió obligada ayer a abandonar su casa en la localidad segoviana de Sanchonuño al decidir los vecinos del pueblo, entre los que se encontraba el alcalde, derribar la fachada de su casa con una pala excavadora.

El hecho se produjo a raíz de que una hija de la familia gitana empujó, al parecer, a la niña Beatriz Nevada Gómez, de 4 años de edad, a las aguas de una laguna, donde se ahogó.

Durante toda la noche los vecinos, junto con el alcalde de la localidad, en la que la familia gitana llevaba 20 años viviendo, permanecieron en los alrededores de la casa exigiendo a la familia que se marchara.

De madrugada, y ante la negativa de la familia a desalojar su casa, los vecinos decidieron derribar la fachada de la vivienda con un tractor que llevaba incorporada una pala excavadora.

La familia gitana se trasladó en su coche al pueblo cercano de Campo de Cuellar, donde presentó la denuncia correspondiente.

Según declaraciones hechas por el alcalde de Sanchonuño, José Luis Herrero, a la agencia Efe, «la familia gitana daba problemas, estaba acusada de robos comprobados y no guardaba normas de higiene».

LOS TOROS

TRUJILLO (CACERES)

Diez orejas y dos rabos en un festival taurino

Trujillo (Cáceres), 3 (Efe).—Diez orejas y dos rabos se repartieron los seis diestros que intervinieron hoy en un festival taurino a beneficio de la restauración de la plaza de toros de Trujillo (Cáceres).

Se lidiaron seis novillos-toros de la ganadería de Pablo Mayoral que dieron un excelente juego y estuvieron muy bien presentados. La plaza registró tres cuartos de entrada.

El rejoneador Manuel Vidrié, bien en las banderillas al quiebro, falló con el estoque. Ovación.

Antonio Chenel "Antoñete", dos orejas y vuelta al ruedo.

Gabriel De la Casa, dos orejas y rabo.

Paco Alcalde, que banderilleó al que le correspondió en lote siendo muy aplaudido, dos orejas.

Luis Reina, que recibió un puntillazo en la taleguilla sin mayores consecuencias, dos orejas.

El novillero local Francisco Ruiz Oliva, dos orejas y rabo.

Gabriel de la Casa y Ruiz Oliva salieron a hombros.

M.C.D.2022

Graves incidentes en MEXICO

La alegría del triunfo en el Mundial de fútbol degeneró en vandalismo

SE PRODUJERON HERIDOS Y DETENCIONES

México D.F., 4. (Efe). — Graves incidentes se produjeron a primera hora de la madrugada de hoy, miércoles, al degenerar en agresiones indiscriminadas que hicieron intervenir a la Policía las manifestaciones de júbilo que siguieron al triunfo del equipo nacional de México sobre Bélgica.

La selección mexicana de fútbol se impuso (2-1) a la de Bélgica en partido correspondiente al Grupo «B» del Mundial-86.

Integrantes de equipos de socorro declararon a Efe que por lo menos treinta personas resultaron heridas o lesionadas como consecuencia de las agresiones de los manifestantes y de la posterior intervención de la Policía.

Los disturbios tuvieron como escenario principal la Plaza de la Libertad, en el céntrico paseo de la Reforma, en la que se erige el monumento al Angel de la Libertad.

Más de diez mil personas, en su mayoría jóvenes, se reunieron desde la tarde de ayer, martes, en ese punto central de la capital de México y con el paso de las horas la celebración festiva degeneró en agresiones con botellas y otros objetos.

Restos de asientos, cristales y otras partes de automóviles, así como centenares de botellas fracturadas tapizaban el Paseo de la Reforma a primera hora de la madrugada de hoy, en lo que parecía un campo de batalla.

La Policía intervino enérgicamente poco antes de la una de la madrugada de hoy (07.00 GMT) para disolver a la concentración de manifestantes, que había comenzado a causar desmanes.

Con bastones y algunos disparos al aire, los agentes cargaron sobre la multitud, causando escenas de pánico y carreras por el Paseo de la Reforma y la Zona Rosa, el barrio más festivo y noctámbulo de la capital de México.

Personas entrevistadas por Efe declararon que lo que había comenzado siendo una manifestación de alegría por el comienzo del Mundial y el triunfo de México en su primer partido, fue cayendo en la agresión y el desorden.

Responsabilizaron igualmente a la Policía de no haber tomado medidas preventivas y de haber cargado sobre la multitud en forma indiscriminada.

Miembros de equipos de socorro de la Cruz Roja y otras instituciones asistenciales declararon que vieron dificultadas sus labores de atención médica por la agresividad de la multitud.

Otras personas que vivieron los sucesos declararon que grupos de jóvenes que habían secuestrado al menos un autobús del transporte urbano penetraron entre la multitud para provocar incidentes, con gritos hostiles al Gobierno.

La batalla campal se prolongó por espacio de 45 minutos y concluyó a la 01.45 horas de hoy (07.45 GMT). La Policía no dio a conocer el número de detenidos, pero testigos presenciales mencionaron una indeterminada «alta cantidad». La cifra de detenidos no pudo ser precisada porque no fue posible obtener comunicación con los organismos oficiales de información.

La Cruz Roja informó a Efe que habían sido internadas diez personas con lesiones menos graves y un herido de arma blanca. Otros heridos fueron llevados a sus domicilios o a hospitales privados.

En torno al monumento del Angel de la Libertad algunas personas que aún comentaban los sucesos opinaron que la situación de deterioro económico y social que vive la población mexicana han tenido desahogo, en forma de actos de vandalismo, en los sucesos de hoy.

El pasado fin de semana se produjeron las primeras celebraciones por el comienzo del Campeonato Mundial de Fútbol, que igualmente decayeron en algunos actos de agresión contra automovilistas y transeúntes.

A primera hora de hoy la glorieta de césped que rodea el gran monumento del Angel de la Independencia aparecía destrozada. Toda la zona estaba sembrada de vidrios de automóviles, botellas rotas y restos de vestido y calzado.

En otros lugares de la ciudad se produjeron incidentes semejantes, pero de menor gravedad.

ITALIA

Vuelta a los controles y restricciones, por la radiación

Como (Italia), 3. (Efe).—La detección de yodo 131 y cesio 137 en varias provincias del norte de Italia ha obligado a las autoridades a volver a imponer los controles y restricciones que estuvieron vigentes tras el accidente de Chernobil.

Durante un mes, en virtud de un decreto de la Junta Regional de Lombardía, estará prohibido cortar hierba en el campo y alimentar con forraje fresco al ganado en las localidades de Como, Lecco, Bellano y Erba.

En los últimos análisis verificados en los laboratorios se ha detectado una cantidad de yodo y sobre todo de cesio radiactivo sobre el terreno, que en Lecco, por ejemplo, llegó a 3.000 nanocurios, dos veces el nivel «de atención».

En la provincia de Como, según datos facilitados hoy por el presidente de la Junta Regional, Giuseppe Guzetti, el pasado 30 de mayo los laboratorios de Sanidad Pública confirmaron la presencia de cesio 137, cesio 134 y yodo en la carne de conejo, y en muestras de leche, en cantidades superiores a los «niveles de atención».

Ello ha motivado que en la orden dictada por la Junta Regional se haya prohibido, además, la venta de conejos y verduras, lo que ha provocado vivas protestas de los agricultores.

Los afectados han pedido mayor claridad en los términos expresados por la orden de la Junta Regional, pues una interpretación literal de la misma llevaría al bloqueo total de las actividades agrícolas y de alimentación del ganado, con consecuencias que se dejarían sentir al menos durante mes y medio.

En la provincia de Como, por ejemplo, pueden verse afectadas por el decreto de la Junta lombarda 6.000 cabezas de ganado bovino, la mayor parte destinadas a la producción de leche, y 20.000 conejos destinados a la venta al público.

Las labores de control sanitario se ven dificultadas debido a que la mayor parte de las empresas agropecuarias están dispersas sobre un vasto territorio, y son en su mayoría pequeñas empresas de carácter familiar, que son las que más recurren a la alimentación con forraje fresco.

APARATOSO INCENDIO EN LONDRES

LONDRES.—Los bomberos, utilizando una plataforma hidráulica, tratan de sofocar las llamas del domicilio del publicista australiano Rupert Murdoch. Este fue uno de los mayores incendios registrados en Londres en los últimos años.—(Telefoto EFE-REUTER)

¿Son suficientes 40 años para poner el mundo en orden?

Gracias a la Inmunización, la Terapia de Rehidratación Oral, la Lactancia Materna y las Gráficas de Desarrollo, se están consiguiendo grandes y espectaculares avances en favor de la infancia.

Todavía hoy, mueren millones de niños por desnutrición y por enfermedades que pueden prevenirse.

Reducir la mortalidad infantil a la mitad es el objetivo del UNICEF.

Para seguir progresando necesitamos su ayuda. ¡Hágase socio!

unicef
Asociación UNICEF-España
Apartado de Correos 12.021
28080-MADRID

ASOCIACION unicef-ESPAÑA
ENVIE ESTA SOLICITUD AL APARTADO 12.021 - 28080-MADRID

SOLICITUD DE INGRESO
como socio colaborador

Nombre y apellidos .....
Fecha de nacimiento .....
Domicilio .....
C. P./Población .....
Provincia .....
Profesión .....
Teléfono .....
(1) CUOTA ANUAL ..... pesetas
(1) CUOTA SEMESTRAL ..... pesetas
(2) Banco .....
Dirección .....
Población .....
..... de ..... de 198 .....

(1) Cuota voluntaria. Media por socio y año 3.800 pesetas.
(2) Se ruega pago por Banco o Caja de Ahorros.

ORDEN DE PAGO AL BANCO

Banco .....
Dirección .....
Población .....
Provincia .....
N.º de Cuenta .....

Ruego a ustedes que, con cargo a mi cuenta corriente en este Banco, se sirvan abonar los recibos que les presente la ASOCIACION UNICEF-ESPAÑA, por la suma de:
Pesetas ..... anuales.
Pesetas ..... semestrales.
Muy atentamente,
Firma.

Nombre .....
Domicilio .....
Población .....

M.C.D.2022

ANUNCIOS POR PALABRAS

Alquileres

ARRIENDO piso. Tfno. 788092, llamar 11 noche.

ALQUILO piso zona Polígono, vistas a Plaza La Marina. Teléfono 729985.

PEDREÑA (Santander). alquilo, verano. chalet. Teléfono 942-500150.

ALQUILO nave 600 m.2. Carretera de Santander. Teléfono 740957.

ALQUILO piso. Tfno. 748134.

SE ALQUILA piso económico, en Avenida Santander, 40. Teléfonos 742280 - 752192.

EN BENIDORM se alquila apartamento 70 metros playa, para mes o quincena junio. Informes Pañerías Cebrián.

PARA oficina, despacho o consultorio médico. se alquila local en lo más céntrico de Palencia. Becerro de Bengoa, 3. Informes: Pañerías Cebrián.

TORREMOLINOS: Se alquilan apartamentos cerca de la playa. Teléfono 728530.

COSTA del Sol. Torremolinos, alquilo apartamentos meses o quincenas. Tfno. 725310.

ALQUILO despachos para oficinas o negocios, totalmente instalados adaptamos medidas. Informes Tfno. 722232.

SE ALQUILA piso meses de verano. Tfno. 749569.

SANTANDER, alquilo piso julio, cerca playas. 942-374875.

ALQUILO apartamento meses junio y septiembre. Santa Pola «Alicante». Tfno. 728379

ALQUILO piso amuebiado Cardenal Cisneros numero 21.

ALQUILO local entreplanta 10 m.2, más servicios, propio oficina. Tfno. 740961.

Automóviles

SANSE concesionario oficial FIAT-LANCIA. Procedentes de cambio, seguimos con nuestra compra-venta de vehículos seminuevos. Disponemos stock seleccionado. María Molina, 3. Teléfono 725541.

VENDO 124 P-0138-B, buen estado. Tfno. 728257.

SE VENDE Chrysler 150 GLS, en perfecto estado, interesados llamar al teléfono 723955, de 3 a 4 de la tarde.

R 5 Copa Turbo, seminuevo. 790.000. Tfno. 721268. Rafa. Tardes 3 a 6.

SE VENDE coche 127, buenas condiciones. Tfno. 742249.

VENDO R-8. Tfno 720553. Llamar tardes.

Compras

COMPRO juguetes antiguos, pago hasta 100.000 pesetas. 942-314781. Santander.

Fincas

HISPOGAR. Mayor, 3. Teléfono 752775. Venta y alquiler de pisos, locales, oficinas, etc.

VENDO arriendo pisito elegante, estrenar, facilidades. Avenida Madrid. Teléfono 720441. Llamar 10 noche.

COMPRO o alquilo ático con terraza. Tfno. 728405.

COMPRARIA casa en el Cristo, en calle Menorca, Palmas o cercanas. Tfno. 749960.

VENDO piso en Portal de Belén, 2; cuarto. Tfno. 742626 Llamar a partir de las 21 horas.

COMPRO piso céntrico, mínimo 120 m.2, y servicios centrales. Teléfono 722255.

SE VENDE en Villabermudo, 18 hectáreas secano, 35 áreas regadío. Tfno. 987-357357.

VENDO piso. Zona Simago. Teléfono 741283.

SE VENDE piso, servicios centrales. Tfno. 750404.

VENDO piso calle Santiago, 13; tercero. Servicios centrales y plaza garaje. Teléfono 810262.

VENDO piso. Casas del Hogar, 9. Teléfono 727939.

VENDO piso nuevo, céntrico, soleado, servicios centrales facilidades. Tfno. 727827.

VIVIENDAS

a estrenar, de dos habitaciones. Mil pesetas mensuales de comunidad. Hipoteca oficial al 11%. Nos quedan muy pocos. Apresúrese. Teléfono 72 94 00.

NECESITAMOS pisos, zona Fábrica de Armas, urgente. Teléfono 747167.

VENDO piso en Venta de Baños. Todo lujo, exterior, central. Precio 4.600.000. Teléfono 747168.

VENDO piso calle General Amor, como nuevo, baño y aseo, calefacción individual. 4.300.000. 747167.

INMOBILIARIA A. P. I. Vende pisos grandes céntricos, con buenos precios. Información: Martín Calleja, 9.

VENTA de local preparado, funcionando bien, zona Avenida de Valladolid, de 220 metros, forma de pago como una renta. Tfno. 747168.

VENDO piso servicentrales, garaje. Calle Cantigas, 5; cuarto A. Teléfono 730331.

Ganados y aves

VENDO 27 ovejas pariendo. Ricardo Cillamayor.

VENDO cuatro vacas ratinas. Jesús Mediavilla. Bustillo de la Vega.

VENDO 15 corderas de vida. Teléfono 767082. Grijota.

SE VENDEN vacas recién paridas. Tfno. 810126, preguntar por Tuti. Frómista.

VENDO cuatro novillas. Cumplen en junio. Ceferino Cano. Villacidaler.

VENDO cerdos destete. Camino Collantes Julián García.

VENDO 30 ovejas emparejadas. Caminero. San Martín del Valle.

VENDO 45 ovejas con lechazos. Mariano Martín. Santervás de la Vega.

SE VENDEN cabras. Barruelo de Santullán. Tfno. 116374.

SE VENDEN dos añojos. Centro San Cebrián. Tfno. 827172.

SE VENDEN 10 cerdos al destete. Juan Carlos. Perales.

SE VENDE cuadra entera de vacas de leche. Villamuriel. 837044. Angel.

VENDO 2 carneros comiendo. Dionisio Morán. Husillos. Teléfono 808223.

Hospedajes

SE ALQUILA habitación y cochera, económico. Teléfono 751201.

COMPARTO piso. General Goded, 31; tercero C, izquierda.

Maquinaria y Reparaciones

VENDO cosechadora Clayson, 4,20 de corte, perfectas condiciones de trabajo. Tfno. 741551

CARRETILLA ELEVADORA ELECTRICA
como nueva, vendemos.
VIVAPA, S. A
Teléfono 72 14 46.
Palencia.

Pérdidas

EXTRAVIADO perro de caza pointer, negro. Gratificaré. La Manera Rosa. Anastasia Santamaría, 15. Tfno. 750956.

Trabajo

SE NECESITA persona para llevar almacén. Imprescindible tener 3.000.000. Sueldo fijo mes 125.000. Llamar teléfono 983-472704

COLOCACION de parquet Alvarez. Teléfono 751348.

SE OFRECE chófer carnet Primera. Tfno. 133238.

EMPRESA comercial en expansión solicita personal mayor 25 años para trabajar en su provincia. Nivel medio. Se valorará aptitud. Plazas limitadas. No ventas. Beneficios comisionables. Interesados llamar 94-4311517.

FABRICA de embutidos de Zamora necesita vendedores para Palencia. Sueldo más comisión. Tfno. 988-649369.

FONTANERO servicio rápido Teléfono 745363.

NECESITO chica fija Teléfono 720662.

SE NECESITA señora de 30 a 40 años, responsable. Teléfono 747382.

NECESITO chica fija, con informes. Tfno. 722906.

SE NECESITA modista experta en cortinas y edredones. Teléfono 750235.

NECESITO asistentas, una de 9 a 5; otra 5 a 9. Teléfono 722229.

FRUCO
DIVISION ZUMOS DE FRUTAS
Precisa nombrar distribuidores de zona para Palencia y provincia en exclusiva. Se requiere: Disponer de medios de almacenaje, distribución y ventas. Interesados escribir urgente al Apartado núm. 726. C. P. 39008 Santader. O llamar al teléfono 942-375218 día 7, de 10 a 12 mañana.

TELESTAR. Reparaciones televisión, antenas. Servicio domicilio Palencia y provincia.

TELESTAR. Servicio domicilio Provincia, no cobramos desplazamiento. Disponemos tarifa precios. 744869.

SE NECESITA chica para Madrid, con conocimientos de cocina. Teléfono 730165, a partir 20 horas.

SE OFRECE maquinista o tractorista con experiencia. Teléfono 830863.

SE NECESITA asistenta con informes. Avenida José Antonio, 7; segundo izquierda.

NECESITO chica. Tfno. 729243.

NECESITO señora sepa cocina, razón, Avenida Asturias, 2, de 5.30 a 7,30.

SEÑORAS, hacemos su cocina a medida y armarios empotrados, abonándola los viejos. Teléfonos 726181 - 726187.

Traspasos

TRASPASO taller reparación calzado. Paseo de los Frailes, número 8. Horas de trabajo.

SE TRASPASA local acondicionado. Calle Don Pelayo. Teléfono 744355.

SE TRASPASA mesón - restaurante. Teléfono 722466.

TRASPASO local con muebles. Propio cualquier negocio. Entrada 200.000, resto 24 meses, a 25.000. Renta baja. Teléfono 749432.

Transportes

HAGO portes, 3.000 kilos útiles, incluso festivos. 772757.

Varios

LA MANERA ROSA... muebles, electrodomésticos, antigüedades, construcción, establecimientos, oficinas, todo, etc. Teléfono 750956. El segundo precio.

OCASION se vende tienda campaña grande. Caldera calefacción Roca. Quemador calefacción Cambhorgini. Cocina de carbón. Todo en perfecto estado. Tfno. 890333.

VENDO cocina butano, cuna, armario ropero y fregadero dos senos con armario. Teléfono 751979, de 3 a 5.

Vehículos

VENDO camión Ebro basculante, barato. Tfno 810302, de 2 en adelante.

FURGONES Y CAMIONES USADOS
Varias marcas. Revisados.
Facilidades de pago.
VIVAPA, S. A
Teléfono 72 14 46.

VENDO furgoneta Avia 1250, P-A, seminueva. P. M. A. 2.750. Teléfono 720299.

VENDO tractor Ebro con pala. Faustino. Villotilla.

Ventas

VENDO armario frigorífico de carnicería, barato. Teléfono 844076, Villada

VENDO 1.000 fardos paja. Villajimena. Asterio Arranz.

VENDO fardos de setas. Teléfono 810159. Población.

MADERAS Hernando. Madera para la construcción. Precios interesantes. Polígono Industrial. Tfno. 722232.

MESAS, sillas de bares, terrazas cafeterías, procedentes de embargo. Tfno. 750956.

SERIGRAFIA. Camisetas, gorras, chandals, chapas, bolsas de tela, etc. Precios sin competencia. Tfno. 94-4436601, horario de 9 a 1,30 y 3,30 a 7.

VENDO pareja de pointers, naranjas, pura raza 5 - 6 meses, baratos. Eutiquio Rivas. Paredes de Nava.

VENDO alfalfa de esparceta. Finca San Cebrián de Buenamadre. Teléfono 810288.

LOS ANUNCIOS DE ESTA SECCION SE ATENDERAN EN MAYOR 67

INSTITUTO NACIONAL DE LA SALUD

DIRECCION PROVINCIAL DE PALENCIA

HOSPITAL "LORENZO RAMIREZ"

CONVOCATORIA DE CONCURSO PUBLICO

N.º 7/86.—Adquisición de Aparatos y Dispositivos y Utiles de Laboratorio con destino al Hospital "Lorenzo Ramírez" de Palencia.

Las consultas y entrega de la correspondiente documentación, así como la presentación de proposiciones, se efectuará en el lugar y plazo que se especifican en el B. O. E. núm. 127 de 28-5-86.

M.C.D.2022

CRUCIGRAMA

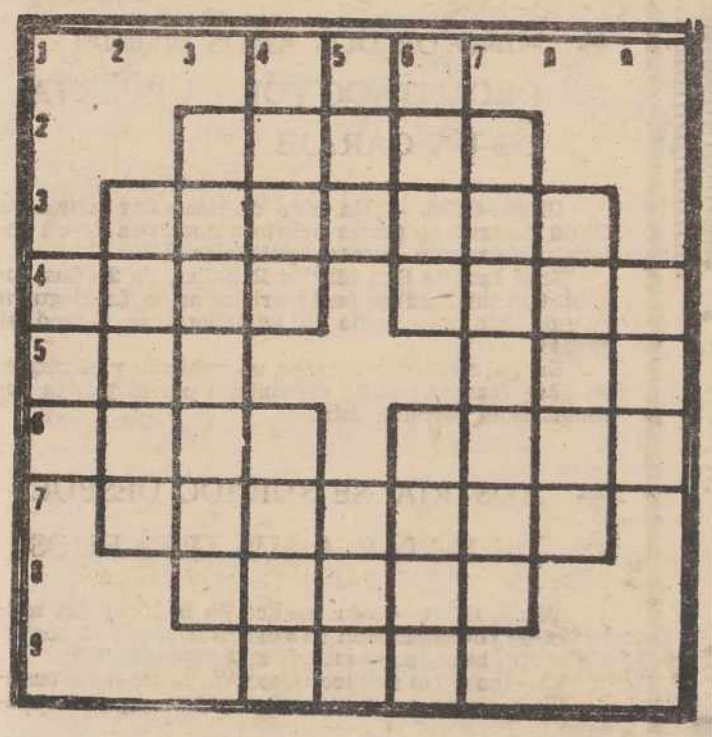

HORIZONTALES: 1: Ponchera. 2: Superior a otra cosa, más bueno. 3: Costa del mar. 4: Planta textil. (al rev.) Mes 5: Pimiento. Amarra. 6: Parte posterior de una cosa. (al rev.) Gaseosa aromatizada. 7: Extremo superior del tronco de un árbol separado del resto. 8: Echar agua a las plantas, tierras, etc. 9: (al rev.) Astro

●

VERTICALES: 1: Sosiego. 2: Pulir. 3: Disminuir el rigor de una cosa. 4: Letra griega. Nombre de varón 5: Arco de un puente. La parte consciente del individuo. 6: Papagayo. (al rev.) Nombre de mujer. 7: Ave marina americana 8: Aleación de cobre y cinc. 9: Signo aritmético.

SOLUCIONES A LOS PASATIEMPOS DEL DIA ANTERIOR

AL CRUCIGRAMA

HORIZONTALES: 1: Ego. 2: Trigo. 3: áralipA. 4: oroL. Hilo. 5: Rin. Pes. 6: ofeB. Faro. 7: Aranero. 8: Añejo. 9: Oré

VERTICALES: 1: Oro. 2: Arifa. 3: Tronera. 4: Eral. Baño. 5: Gil. neR. 6: ogiH. Feje. 7: Opiparo. 8: Alero. 9: Oso.

AL VISTAGRAMA

—El B.

DEBORAH KERR

(Viene de la pág. 28)

Seis veces fue nominada para el Oscar, aunque no llegó a ganarlo. «Edward my son», «De aquí a la eternidad», «El rey y yo», «Sólo Dios lo sabe», «Mesas separadas» y «Tres vidas errantes» fueron esos seis títulos que le valieron la nominación.

EN SUIZA Y ESPAÑA

Pronto cumplirá sesenta y cinco años. Una edad difícil, en la que no se encuentran papeles de protagonista. Pero, como muchas de las triunfadoras de aquellos años 50 y 60, Deborah ha vuelto animada de un firme y decidido espíritu de trabajo. Hoy es una dama elegante que conserva vestigios de su antigua belleza y vive feliz con su segundo marido, el escritor Peter Viertel, compartiendo las dos lujosas residencias que posee en Suiza y España.

Anteriormente estuvo casada con Anthony Bartley, piloto de la R. A. F. del que se divorció en 1959. De su unión nacieron dos hijas: Francesca y Mélanie, que convirtieron a la actriz en una abuela dichosa y satisfecha. Deborah Kerr fue una actriz apreciada por sus compañeros de trabajo y respetada por las comadres de Hollywood, a las que nunca dio ocasión para que alimentaran su crónica chismosa. A pesar de que cambió su imagen de mujer fría y distante de sus comienzos por otra llena de sensualidad y pasión cuando las historias que protagonizó en la pantalla así lo requerían.

Por Joaquín MENDEZ.
Servicios Especiales EFE.

PLATO-TV

ROSA MARIA SARDA volverá en octubre

QUIERO QUE EL PROGRAMA SEA MUCHO MEJOR QUE «AHI TE QUIERO VER»

Parece que se han solventado las diferencias que existían entre Rosa María Sardá y la dirección de TVE. La actriz cómica estará de nuevo en la pequeña pantalla a partir del mes de octubre con un programa similiar a «Ahí te quiero ver».

Rosa María no quiere hablar de esas diferencias, que han estado a punto de terminar con las negociaciones entre la actriz y la «casa», pero nosotros nos hemos enterado de que Rosa también quería, además de dirigir, producir el programa, tal como lo hace la Milá, y, de esta forma tener controlados los dineros y si fuese posible llevarse unas pesetillas más.

—¿Te quedó buen sabor de boca de «Ahí te quiero ver»?

—Sí, nunca podría haber imaginado que llegase a ser tan popular. Fue una cosa increíble... imagínate que iba por la calle y me llamaban hasta ¡guapa!

—Pero a tí la popularidad nunca te ha preocupado...

—Sí, sí me ha preocupado porque para una actriz —nos dice seriamente— la popularidad es como el pan nuestro de cada día. Si eres popular no te falta trabajo en buenas condiciones; si no lo eres, las condiciones son peores... o no existen. Lo que pasa es que hay ciertos extremos en esto de la popularidad que me parecen una pasada.

—Pero vuelve a la carga...

—Me ha gustado el experimento televisivo y que conste que no es nuevo para mí, puesto que ya tenía un programa en Televisión Española en Cataluña.

—¿Cómo se llamará el programa que piensas presentar en octubre?

—Mira, no tiene nombre, lo que sé es que no se llamará «Ahí te quiero ver».

—Imagino que será una cosa similar.

—Sí, la línea será la misma pero quiero que éste sea mucho mejor, más preparado, más atractivo... yo sé que puedo hacer un programa de televisión mejor que «Ahí te quiero ver».

—¿Cómo ves en la actualidad nuestra televisión?

—Rara, la veo rara, existen programas extraordinarios pero también existen auténticos bodrios... de todas formas, yo creo que en la actualidad se está haciendo bastante buena televisión.

Rosa María Sardá es una mujer que mantiene cerrada a cal y canto su vida privada. Está casada con José María, el rubio de gafas de «La Trinca» y tiene un hijo al que llama Pol, pero como he dicho, Rosa María se niega en rotundo a hablar de esos temas, aunque en esta ocasión conseguimos que nos contase alguna cosa.

—Conocí a José María hace 14 años, cuando yo colaboraba con otros artistas en distintos espectáculos. Me llamaron los de «La Trinca» para que fuese a hacer unas galas con ellos y, como la idea me pareció buena, acepté y me quedé con uno de sus componentes. En un principio pensaba quedarme con los tres, pero como estaba mal visto, pues elegí al rubio.

—Tenéis un hijo...

—Sí, tenemos un hijo maravilloso del que estoy orgullosísima, se llama Pol y es un chaval estupendo.

—¿Cómo es Rosa María Sardá fuera de los escenarios? ¿Eres esa mujer simpática a la que todo el mundo pide que cuente un chiste?

—Sí, creo que soy agradable pero no hay cosa que más me reviente que en todas partes te pidan que seas graciosa. Parece que la gente está esperando que llegues para que hagas una gracia.

—Y claro, tú por las gracias cobras...

—Hombre, tampoco es eso —nos dice sonriendo—, con los amigos tengo de vez en cuando un detalle.

Por José LEGAZPI.
Servicios Especiales EFE.

ROMPECABEZAS

Uno de los fragmentos sobra. ¿Cuál es?

JEROGLIFICO

¿Qué te has comprado en el mercado?

M.C.D.2022

DEBORAH KERR: DEL CINE A LA TELEVISION

EN 1969 RODO SU ULTIMO FILM: "EL COMPROMISO", CON KIRK DOUGLAS

"TODA UNA MUJER" HA SIDO UNO DE SUS MAS RECIENTES EXITOS PARA LA PEQUEÑA PANTALLA

FUE NOMINADA SEIS VECES PARA EL OSCAR. PERO NO LLEGO A GANARLO

Después de una larga ausencia de los estudios, Deborah Kerr ha vuelto a la actividad artística y trabaja ininterrumpidamente en el teatro y la televisión. En 1969 rodó su último film, «El compromiso», de Elia Kazan, con Kirk Douglas. Quince años más tarde hizo una fugaz reaparición en «The Assam Garde», de Mary Mac Murray.

La veterana actriz ha preferido orientar su carrera hacia la pequeña pantalla, donde se siente a gusto, sobre todo porque ha encontrado papeles de su agrado y guiones interesantes, llenos de humanidad. En 1984 rodó «Toda una mujer», de Don Sharp, y al año siguiente «Reunión de Fairborough», de Herbert Wise, y «Ana y Debbie». Se sentía desanimada, como confesó tras su primer éxito en la televisión en «Testigo de cargo», de Alan Gibson (1983) y ahora está plenamente satisfecha de su trabajo y dispuesta a proseguir esta nueva etapa de su carrera artística que se inició en 1938 en el teatro —debutó en Londres, en «Prometeus— y continuó, alternando los escenarios con los estudios de cine para pasar en los últimos años a la televisión.

DEBORAH KERR

«DE AQUI A LA ETERNIDAD»

Nacida en Helensburgh (Escocia) el 30 de septiembre de 1921, a la muerte de su padre se estableció con su madre y su hermano en el condado de Sussex, en Inglaterra, trasladándose, después, a Bristol, donde prosiguió sus estudios y adquirió sus primeros conocimientos de danza y arte dramático en una academia que dirigía su tía Phyllis Smale.

Formando parte del Welles Ballet School hizo su debut en la escena. Su primera aparición se vio acompañada del mayor éxito. No obstante, sería en la comedia donde desarrollaría su inmenso talento de actriz.

Su elegancia y distinción, típicamente británica, no hacían prever que se impusiera en Hollywood como una actriz válida para un cine de acción y aventuras y que destacara por su belleza y atractivo, aparentemente envueltas en una frialdad y un misterio que despertaban simple curiosidad. Fue, no obstante, una mujer interesante, no desprovista de sensualidad, como puso de manifiesto en «De aquí a la eternidad», tal vez su mayor éxito a nivel popular, que rodó en 1953 a las órdenes de Fred Zinnemann, donde protagonizó una secuencia de amor en la playa, con Burt Lancaster, que en la época llegó a escandalizar a los pusilánimes.

Sus comienzos en el cine no fueron muy afortunados. Michael Powell, prestigioso director británico, le ofreció su primer papel en «Contrabando» en 1939. Con tan mala fortuna que su intervencion en el film desapareció al ser cortada la secuencia en que aparecía en la sala de montaje.

Dos años después, hizo, por fin, su debut cinematográfico en «Mayor Barbara», de Gabriel Pascal. Y ya empezó a sonreirle el éxito, consiguiendo papeles importantes en films de cierto relieve, como «El coronel Blimp», de Michael Powell, «Separación peligrosa», de Alexander Korda, y «El narciso negro», de Powell.

Los productores de Hollywood no podían estar ajenos a la aparición de la exquisita actriz y le ofrecieron un contrato, viéndose pronto enrolada en la entonces poderosa Metro Goldwyn Mayer para la que rodaría numerosos films de los más diversos géneros, trabajando junto a los mejores directores y con los galanes más populares y admirados de la compañía del león.

Su primer film para la Metro fue «The Hucksters», de Jack Conway, en el que daba la réplica nada menos que a Clark Gable. Siguieron títulos importantes: «Edward, my son», de George Cukor, con Spencer Tracy; «Las minas del rey Salomon», de Compton Bennett, con Stewart Granger; «Quo Vadis?», de Mervyn Le Roy, con Robert Taylor; «El prisionero de Zenda», de Richar Thorpe, de nuevo con Stewart Granger.. La relación sería demasiado extensa.

(Continúa en la pág. 27)

SUCESOS

* NIÑO DE DOS AÑOS MURIO DECAPITADO POR LA PUERTA DE UN GARAJE

Gijón. (Efe). — Un niño de dos años murió en Gijón decapitado por la puerta automática de un garaje, informaron fuentes policiales.

José Ignacio San Martín Rebollar, de 2 años, jugaba con un familiar en la urbanización La Reguera cuando, sin que nadie lo advirtiera, se acercó al garaje.

En ese momento entraba un vehículo y el pequeño José Ignacio resultó decapitado por la puerta automática al cerrarse ésta.

* AUSTRIA: SE SUICIDO DESPUES DE MATAR A SUS TRES HIJOS

Viena. (Efe). — Un médico de la localidad austríaca de Grossteinbach se suicidó después de matar a sus tres hijos, por motivos aún desconocidos.

La esposa del médico descubrió la tragedia cuando entró en la habitación de los niños por la mañana.

Según la policía el médico, de 33 años de edad, entró en el cuarto de los niños, de 2, 8 y 11 años, y les disparó un tiro en la cabeza y después se suicidó.

De acuerdo con sus vecinos y familiares, el autor del triple homicidio, empleado en el hospital regional de Graz, capital de la provincia federal de Estiria, al sur de Austria, no tenía problemas profesionales ni conyugales.

Este es el quinto caso de homicidio y suicidio familiar en Austria en menos de quince días.

* MURIO CUANDO INTENTABA FUGARSE DEL DEPOSITO DE DETENIDOS DE MATARO (BARCELONA)

Mataró (Barcelona). (Efe). — Enrique Sánchez Sánchez, murió a consecuencia de una caída cuando intentaba escaparse del Depósito de Detenidos de Mataró, informó la Policía Municipal.

Otro preso, Ramón Laso Molina, consiguió huir. Estaba detenido igualmente por atraco y recientemente se había fugado de la cárcel Lérida-2.

La muerte de Enrique Sánchez, quien se encontraba detenido acusado de un atraco se produjo cuando cayó desde una tapia de cinco metros de altura que circunda el depósito de detenidos.

La policía, al darse cuenta de la fuga, acudió a socorrer al preso accidentado que fue trasladado en la furgoneta de servicios de urgencia de la Policía Municipal al Hospital Clínico de Barcelona donde falleció.

Otro preso, Ramón Laso Molina, consiguió huir, estaba detenido acusado de haber atracado una sucursal del Banco Hispano Americano de Mataró. El evadido se había fugado el pasado mes de abril de la prisión de Lérida-2.

* POLICIA NACIONAL CONDENADO POR NO DETENER A SU CUÑADO TRAS UN ROBO

Barcelona. (Efe). — La Audiencia de Barcelona ha impuesto una condena de cuatro años de suspensión al policía nacional Máximo Zahino Moreno por no detener a su cuñado tras el robo que éste perpetró a la entrada de una discoteca.

La sentencia dictada por la Sección Tercera de la Audiencia de Barcelona considera a Máximo Zahino autor responsable de un delito de prevaricación y otro de atentado, por los cuales ha sido condenado a penas de cuatro años y suspensión profesional y cuatro meses de arresto, respectivamente.

Los hechos se remontan a la noche del día 15 de julio de 1985, fecha en que el procesado estaba de servicio con el agente José Warnet García cerca de la Plaza de Sants de Barcelona.

En un momento dado se reunió con la pareja de agentes el cuñado de Máximo Zahino, Andrés Romero Remedios, con quien el procesado decidió dar una vuelta para comprar una botella de güisqui, otra de vermout y otra de vino.

Después de beberse las botellas en el automóvil de Máximo Zahino, éste y su cuñado se dirigieron a una discoteca donde el portero impidió la entrada de Andrés Romero por la inadecuada vestimenta que llevaba.

Ante esta actitud del portero, Andrés Romero esgrimió una navaja y logró apoderarse de 2.500 pesetas que había en la caja de la portería sin que Máximo Zahino, que había presenciado estos hechos, hiciese nada por evitarlos.

M.C.D.2022